Diario Carioca

☆ UM JORNAL DO RIO PARA TODO O BRASIL ☆

ANO XXX — N. 9.090 | Rio de Janeiro, têrça-feira, 4 de março de 1958 | *PREÇO: CRUZEIRO 1,50*

Fundador
J. E. DE MACEDO SOARES

O MÁXIMO DE JORNAL NO MÍNIMO DE ESPAÇO
12 PÁGINAS

O TEMPO
TEMPO: Nublado. Sujeito a instabilidade, à tarde e à noite.
TEMP.: Elevada.
VENTOS: Nordeste a Noroeste, fracos a moderados.
MÁXIMA: 32,7.
MÍNIMA: 28,8.

ZUAZO QUER RENUNCIAR

Xá propõe ter filho de outra

SORAYA

Sem filho, sem coroa

COLONIA, 3 (FP-DC) — A presença nesta cidade do senador iraniano Assad, para entrevistar-se, na Embaixada do Irã, com a Rainha Soraya, parece confirmar — a despeito dos desmentidos — o próximo divórcio da Rainha e do Xá Mohamed Reza, marcando o fim de um comovente drama con-

(Conclu' na 7.ª página)

Macedo Soares inicia a paz Peru-Equador

QUITO e GUAIAQUIL, 3 — (FP-UP-DC) — O chanceler Macedo Soares, do Brasil, chegou a Quito, na manhã de ontem, para tentar estabelecer um acôrdo fronteiriço entre o Peru e o Equador, sendo recebido pelo chanceler equatoriano, sr. Carlos Zaldumbide, e altos funcionários. Em seguida, no palácio presidencial, o sr. Macedo Soares conferenciou durante 50 minutos, em particular, com o presidente Ponce Enriquez.

O primeiro resultado da visita oficial do Chanceler brasileiro foi a inauguração, ainda na manhã de ontem, da linha aérea militar entre o Equador e o Brasil, com aviões do Correio Aéreo Nacional, do Brasil. A linha transportará correspondência e um número limitado de passageiros, principalmente estudantes dos dois países, como parte do programa para reforçar as relações brasileiro-equatorianas. À noite, o titular do Itamarati foi declarado hóspede oficial da cidade.

CONTINÊNCIA

O sr. Macedo Soares chegou a Quito com 24 horas de atraso, depois de uma escala imprevista em Guaiaquil, motivada pelo mau tempo.

No aeroporto, desfilando em passo-de-ganso, os cadetes da Escola Militar de Quito — que tradicionalmente só prestam essa homenagem aos chefes de Estado — prestaram continência ao Ministro das Relações Exteriores do Brasil.

COM O PRESIDENTE

No salão de honra do palácio presidencial, o sr. Macedo Soares apresentou os membros de sua comitiva ao presidente Ponce Enriquez. Logo depois, retirando-se para o pequeno salão contíguo, êles conversaram longamente, em presença do ministro José Augusto de Macedo Soares e do embaixador brasileiro no Equador.

A conferência foi cordialíssima, acreditando-se, por isso, que a despeito das reservas iniciais dos equatorianos, os esforços do Chanceler do Brasil serão coroados com a assinatura, por Equador e Peru, de acordos pondo fim ao desentendimento territorial entre êles, o único ainda existente na América do Sul.

A QUESTÃO

O descobrimento, em 1947, do até então não localizado Rio Canepa, entre Santiago e Zamora, suscitou a questão de soberania sôbre a Canepa. O Equador pede que a linha da fronteira seja traçada a leste dêsse rio, que ficaria dentro do seu território. O Peru disse que a linha deve ser traçada mais a Oeste, de modo que o rio fique em território peruano. A zona compreende uns 900 quilômetros quadrados de selvas não exploradas, nas quais se acredita haja petróleo.

CERTO DO ÊXITO

Em Guaiaquil, o chanceler Macedo Soares declarou aos jornalistas que está certo do êxito de sua missão, e que eliminará os obstáculos para a consecução da completa cooperação entre os países latino-americanos.

Os funcionários brasileiros disseram que a atual disputa fronteiriça é conseqüência mais da inacessibilidade da despovoada região da selva do que devido a outra circunstância. O Embaixador do Equador no Brasil, sr. Neftali Ponce, que acompanhou o ministro brasileiro, disse que as duas partes têm o desejo de chegar a um acôrdo.

Negará o "habeas" aos Tucci

O juiz Otávio Pinto, da 13a. Vara Criminal, negará habeas-corpus aos Tucci, os matadores da Cantina Capri, caso a medida venha a ser pleiteada pelo advogado Haroldo Lins. Ele já remeteu o processo ao Procurador Geral da Justiça, sr. Cândido de Oliveira Neto, para a indicação de novo promotor, uma vez que a promotora que ofereceu a denúncia entrou em férias.

Declarou o juiz Otávio Pinto ao DC que não está correndo o prazo de cinco dias, dado à promotora para se pronunciar, uma vez que já houve êsse pronunciamento, com o pedido de prisão preventiva dos Tucci e com a declaração de incompetência do juiz singular, pelo juiz aceita. Assim, não terá cabimento um eventual pedido de habeas-corpus.

Crise na Bolívia

LA PAZ, 3 — (UP-FP-DC) — O Presidente da Bolívia, sr. Hernán Siles Zuazo, com o propósito de obter a unidade do Movimento Nacionalista Revolucionário, anunciou seu desejo de renunciar à primeira magistratura e entregá-la ao Presidente do Senado, sr. Federico Álvarez Plata, que se encontra em Lima, presidindo a Comissão Econômica Boliviana.

O propósito do sr. Siles Zuazo foi inspirado no fato de ter um grupo de filiados do MNR pedido a renúncia do Ministro do Interior e Justiça, sr. José Cuadros, e formado um comitê para receber o ex-presidente Paz Extensoro por ocasião de seu regresso ao país. Ao tomar conhecimento de que Siles Zuazo pretendia renunciar, o Gabinete se reuniu espontâneamente no palácio presidencial, para dissuadí-lo.

O ATAQUE AO JORNAL

O presidente Zuazo manifestou, ontem, que não se podia solidarizar com o ataque sofrido, há três dias, pelo jornal "Última Hora". Ao mesmo tempo em que recusava sua solidariedade à "forma exacerbada" pela qual aquela fôlha criticou o ex-presidente Paz Estensoro.

"Última Hora" fundada há 30 anos, é apolítica e não pertence a nenhum partido, tendo criticado duramente o sr. Paz Etesnsoro, que desempenha atualmente o cargo de Embaixador em Londres, dizendo entre outras coisas que o seu anunciado regresso constitui uma ameaça ao país.

Um grupo de exaltados partidários do ex-presidente atacou, então, a sede do vespertino, destruindo parte de sua edição e ferindo o gerente.

STRAUSS NOS EUA

WASHINGTON, 3 (FP) — Chegou a esta capital o sr. Franz Josef Strauss Ministro da Defesa da República Federal Alemã.

O Ministro, cuja visita é conseqüência de convite do seu colega americano, sr. Meil Mc Elroy, deve regressar a Bonn em 9 do corrente. Durante sua permanência, terá conversações com os dirigentes do Departamento da Defesa, sendo recebido pelo sr. Foster Dulles, no dia 5 do corrente.

NEGRÃO DESPACHA AMANHÃ

Já curado da labirintite que o pôs de cama alguns dias, o prefeito Negrão de Lima voltará, amanhã, a despachar seu expediente habitual, no Palácio Guanabara.

ESCOLA DE ENGENHARIA FAZ 100 ANOS

Serão iniciadas, hoje, com uma palestra do engenheiro José do Nascimento Brito, às 10 horas, as comemorações do centésimo aniversário da Escola de Engenharia. Estará presente o reitor da Universidade do Brasil, professor Pedro Calmon, e outras autoridades.

Depois da conferência, o professor Maurício Joppert dará a aula inaugural dos cursos dêste ano. O Diretor da Escola de Engenharia, professor Rufino de Almeida Pizzarro, pretende realizar, nos próximos dias, uma sessão solene, com a presença de todos os membros da congregação. Para presidí-la, será convidado o Presidente da República.

GUARUJÁ: PLAY-BOY & SOLUÇÃO

PÚBLICO JULGOU CANTANDO

Cantando e aplaudindo, o numeroso público (grande parte chegou a dançar no balcão do Teatro João Caetano) foi o verdadeiro juiz do concurso patrocinado pelo D.C., que contou com a colaboração do "Café Caboclo" e "Açúcar União"

Bispo condenado gera crise Vaticano-Itália

CIDADE DO VATICANO, 3 — (UP — FP-DC) — A condenação do Bispo de Prato por crime de difamação, num tribunal de Florença, e a resolução do Papa Pio XII de suspender as festividades do aniversário da sua coroação, no dia 12 do corrente, "como sinal de tristeza pelo agravo feito à Igreja", marcam o instante da maior tensão das relações entre a Igreja Católica Romana e o Estado Italiano, desde o Tratado de Latrão, de 1929, que definiu as esferas de soberania dos dois Estados.

A excomunhão do sr. Bellandi (comunista militante) e da sra. Loriana (de família católica) — que processaram o Bispo de Prato por chamá-los de "concubinos públicos", devido ao fato de só se casarem no civil — foi anunciada hoje. Fontes políticas declararam que o caso poderá repercutir nas próximas eleições gerais na Itália, reunindo num só campo os comunistas e os simplesmente anticlericais.

SUMA GRAVIDADE

Em seus comentários sôbre o "affaire Bellandi", a imprensa italiana lembrou que a decisão do Papa de cancelar as festas da sua coroação representam uma medida de suma gravidade, de vez que nem mesmo em 1949, quando da condenação à prisão perpétua do cardeal Joseph Mindszenty, na Hungria, tal fato se verificou.

FÔRÇA DO MAL

O cardeal Clemente Micara, Vigário Pontifical de Roma, declarou ontem à noite que "fôrças do mal" estão recorrendo "à vilania e à calúnia" de uma campanha contra a Igreja, na Itália.

"O extraordinário trabalho do Papa Pio XII — acrescentou — é combatido pelas fôrças do mal". O discurso do cardeal foi feito na Universidade Lateranense, da qual é Chanceler.

O cardeal lembrou, ainda, que recentemente o escritor francês Goger Peyrefitte, foi processado por "insultar a augusta pessoa de Pio XII" num artigo publicado pelo "Paese Sera".

JK DARÁ AULA INAUGURAL NA ESG

O Presidente da República dará, hoje, às 9 horas, a aula inaugural dos cursos Superior de [illegible], de Mobilização Nacional e de Preparação de Informações Estatísticas da Escola Superior de Guerra.

Ministros de Estado, todos os oficiais generais das Fôrças Armadas presentes no Rio e outras autoridades assistirão à cerimônia de abertura dos cursos.

DC DEU O PRÊMIO

Joel de Almeida recebe (na foto), do Diretor do DIARIO CARIOCA, Pompeu de Sousa, o primeiro prêmio a que fêz jus como intérprete do samba "Madureira Chorou". Foi o único cantor a ser aplaudido de pé e acolhido com serpentinas em profusão

Aviões são velho sonho da Fazenda

O Ministro da Fazenda, em nota distribuida ontem à imprensa, desmentiu a notícia do "Correio da Manhã", segundo a qual comprou um avião "Super Beechcraft" para seu uso particular, esclarecendo que os aviões (são dois e não um) adquiridos pelo Ministério destinam-se a prover as longinquas localidades do território nacional de moeda divisionária, selos de transações e do impôsto de consumo e de papel-moeda novo, alem de outros serviços "não só em benefício do erário como do público em geral".

"Se o contrabando — acrescenta a nota ministerial às razões apresentadas no processo originário da compra — que vem causando os maiores prejuizos ao país, tem dado provas da mais completa organização, não deve o Ministério da Fazenda deixar, também, de prover-se dos meios modernos de transporte e fiscalização que permitam dar-lhe o mais eficaz combate".

A NOTA

É êste, na íntegra, o texto da nota:

"Publicou sábado o "Correio da Manhã" notícia sôbre a aquisição de um avião "Super Beechcraft" pelo Ministério da Fazenda, o qual na interpretação abusiva daquela fôlha, se destinaria ao uso particular do titular da Pasta.

"É de se esclarecer, inicialmente, que não se trata da compra de um, mas sim de dois aviões, que virão atender a necessidades prementes de várias repartições, conforme se acha plenamente justificado no processo originário.

"A aquisição de aviões para a execução de determinados serviços, de natureza urgente e especial, é antiga aspiração do Ministério da Fazenda que, por falta dêsse meio moderno de locomoção, se vê a braços com sérios problemas de ordem fiscal e administrativa, que requerem imediata solução, não só em benefício do Erário como do público em geral.

"Com o seu uso serão particularmente beneficiadas as mais longínquas localidades do território nacional, dada a rapidez com que serão providas de moeda divisionária e dos selos de transações e do impôsto de consumo. A mesma presteza haverá na substituição do papel-moeda dilacerado, que dentro dos atuais recursos, não pode ser realizada com a necessária eficiência.

"E se o contrabando, que vem causando os maiores prejuizos ao País, tem dado provas da mais completa organização, não deve o Ministério da Fazenda deixar, também, de prover-se dos meios modernos de transporte e fiscalização que permitam dar-lhe o mais eficaz combate.

"Como se vê, continua o "Correio da Manhã" a interpretar tendenciosamente os atos do Ministério da Fazenda, conquanto êles só objetivem atender ao interêsse público".

MENINOS VÃO DAR AULAS A ANALFABETOS

O prof. Salvador Julianelli, Diretor da Divisão de Educação Extra-Escolar do Ministério da Educação, vai pedir aos alunos de grau médio e superior que abram cursos de alfabetizaão de adultos.

Nesse sentido, será enviada uma circular aos diretores de ginásios, colégios, escolas normais e demais tipos de estabelecimentos de ensino. Os "alunos-professôres" receberão material didático da Campanha de Educação de Adolescentes e Adultos.

VODKA É INIMIGO N.º 1

MOSCOU, 3 (UP-DC) — O demônio do vodka está se convertendo no inimigo público número um da Rússia Soviética, segundo o artigo publicado, em sete colunas, no jornal do Govêrno, "Izvestia", condenando o ato de beber vodka e encarecendo a necessidade de uma campanha a favor da temperatura a fim de modificar os costumes do povo russo nesse sentido.

A dra. Lidia Bogdanovich, autora do artigo, acentua os males da bebida desenfreada e revela que 50 por cento dos acidentes ocorridos na Rússia, do mesmo modo que 70 por cento dos crimes, foram provocados pela embriaguez. Sustenat que o vodka se vende clandestinamente nos pequenos estabelecimentos comerciais moscovitas.

Guandu distribui hoje água que vem amanhã

Somente amanhã a cidade terá seu abastecimento de água normalizado. O engenheiro Amandino de Carvalho, Secretário de Viação e Obras da Prefeitura, disse, ontem, ao DC, que as estações de recalque e de tratamento da adutora do Guandu voltarão a funcionar hoje, às 12 horas, mas só às 2 horas da madrugada atingirão sua potência máxima.

Informou o Secretário de Viação que terminaram ontem, às 22 horas, os trabalhos de secagem das três bombas de sucção da estação de recalque, alagadas num acidente, têrça-feira passada. Depois de ligadas, essas bombas levarão 14 horas para recuperar sua plena fôrça.

O CAMINHO DA ÁGUA

O sr. Amandino de Carvalho informou que a água da adutora do Guandu vai para a estação de tratamento, no quilômetro 33 da estrada (Velha) Rio-São Paulo e daí para o reservatório do Pedregulho, de onde é distribuida. O abastecimento normal do Rio é de 350 milhões de litros diários.

FALTA DE FÔRÇA

O sr. Reinaldo de Matos Reis, Secretário do Prefeito, declarou ao DC que o acidente de terça-feira na adutora do Guandu foi causado pela interrupção, de 23 horas no fornecimento de fôrça à estação de recalque. Acrescentou que todos os recursos da Prefeitura foram empregados no conserto das bombas alagadas.

"SÃO PAULO"
COMPANHIA NACIONAL DE SEGUROS DE VIDA
DIRETORES
Dr. José Maria Whitaker
Dr. Erasmo Teixeira de Assumpção
Dr. José Carlos de Macedo Soares
Sucursal no Rio de Janeiro — Av. Rio Branco, 173 — 10.º andar
Sede — Rua 15 de Novembro, 324 — São Paulo

O ÔNIBUS FOI AO AÇOUGUE

O ônibus "Malvino Reis-Ipanema", chapa 8-26-62, passou pelo Túnel Novo, muito depressa, e ia fazer a curva da Rua Barata Ribeiro quando perdeu o freio e seguiu em frente, pela Avenida Princesa Isabel, só parando dentro do açougue Modêlo, pondo-lhe abaixo a marquise, quebrando a fachada, o balcão e a geladeira e atirando longe pedaços de tudo isso. Seis senhoras se machucaram. O motorista fugiu e o comissário do Distrito de Copacabana foi lá. — Noticiário na 10ª página

OS VENCEDORES

Carequinha e Joel, (foto) antes mesmo do julgamento das músicas que interpretaram, já contavam com a vitória, tais foram os aplausos da platéia que ontem foi ouvir, no Teatro João Caetano, suas músicas preferidas

Venceram 'Fãzoca' e 'Madureira Chorou'

"Fãzoca de Rádio" e "Madureira Chorou" (marcha e samba) sagraram-se campeãs do carnaval de 1958, vencendo galhardamente, por aplausos do numeroso público que ontem compareceu ao encerramento do concurso de músicas patrocinado pelo DIARIO CARIOCA, em combinação com a Rádio Nacional, e oficializado pelo Departamento de Turismo e Certames da PDF.

Acompanhando as palmas que ecoaram no Teatro João Caetano, 36 representantes de jornais, rádios, sindicatos e associações diversas marcaram 98 pontos para a primeira marcha e 93 ao primeiro samba, classificando em seguida as marchas "Não faz marola" e "Marcha da Fofoca" e os sambas "Chorarei amanhã" e "Madeira de Lei".

CR$ 200 MIL DE PRÊMIOS

Nada menos de duzentos mil cruzeiros de prêmios foram distribuidos logo após o resultado do concurso, que foi patrocinado pelo Café Caboclo e Açúcar União, cabendo um brinde à parte à marcha-rancho "Os rouxinóis", de Lamartine Babo.

Para essa bela composição, notou-se a displicência da orquestra que tocou, sem acompanhamento, e a brusca interrupção das palmas que a música estava merecendo, para logo ser anunciada a marcha seguinte.

ENTREGA DOS PRÊMIOS

Fizeram a entrega dos prêmios aos vencedores o diretor do DIÁRIO CARIOCA, jornalista Pompeu de Sousa ("Madureira Chorou"), e o diretor da Rádio Nacional, Moacir Arêas, o Diretor do Departamento de Turismo, sr. Nélson Batista, o sr. Paschoal Carlos Magno, o representante do Prefeito e outras autoridades presentes.

PÚBLICO SATISFEITO

O público que acorreu ao João Caetano aplaudiu demoradamente o resultado final do julgamento, pois já consagrada, com vibrantes aplausos, serpentinas e gritos de "já ganhou", o samba cantado por Joel de Almeida e a marcha interpretada por Carequinha, Fred

(Conclui na 7.ª página)

Batalha perdida

OS especuladores do café, que vêm desenvolvendo uma desesperada campanha baixista, visando ao desmoronamento do plano de defesa dos preços e a reforma cambial, parece que tiveram liquidadas, agora, as suas últimas esperanças. A Colômbia e os demais países latino-americanos produtores de café enfileiraram-se com firmeza na linha antibaixista. Com medidas radicais, o Govêrno de Bogotá resolveu cortar pela raiz as manobras destinadas a aviltar preços, que têm a mesma origem e os mesmos objetivos das que são tentadas por certos grupos brasileiros associados a grupos estrangeiros.

Talvez por se sentirem desamparados de todo é que êsses cavalheiros puseram a circular, nos últimos dias, boatos derrotistas, inclusive o de que estaria demissionário o Ministro da Fazenda.

Por falar no tesoureiro-mor, o sr. José Maria Alkmim falou ontem com muita propriedade à "Ultima Hora" sôbre a suposta crise por que está passando a economia brasileira, tendo abordado com rude franqueza as especulações revoltantes objetivando a queda dos preços do café. Mostrou o Ministro que o Govêrno não se entregou a nenhuma aventura, mas está simplesmente fazendo o que as circunstâncias exigem para que o café, entregue à sua sorte, não degringole. Deixasse o Instituto de comprar café pelos preços mínimos estabelecidos, aí, sim, seria a ruína do produto. Com a derrocada do preço em dólares, o produtor receberia menos, o Brasil não teria as divisas de que precisa e o Brasil ficaria sem o café

AFINAL de contas, tem ou não razão o senhor Alkmim? Alegam os derrotistas que, a continuarmos sustentando os preços, acabaremos queimando café. Mas o que querem é que o Govêrno o "queime" e o "torre" a preço vil, mergulhando o país numa crise financeira, econômica, política e social.

Não nos venham com a velha cantiga de que precisamos exportar muito, mesmo a preços baixos, pois isso tem pouca aplicação no café. O que obteríamos — é pelo menos a lição da experiência — seria menor quantidade de dólares com o mesmo volume pràticamente de exportação, como afirmou o Ministro da Fazenda: "Sustentando o mercado, através da garantia do preço mínimo, as exportações seriam as mesmas, sem a redução do volume de divisas".

Entretanto, os que jogaram na baixa ainda não desistiram da luta. Estão fazendo o impossível para dar com o café no chão. Dispõem de grandes recursos para continuar a batalha, mas não vão persistir nela por muito tempo. Estão vendo agora, claramente, que é uma batalha perdida.

PERDIDA para os especuladores, ganha pelo Brasil. "Os que querem uma modificação do Plano, como os que falam em reforma cambial, para facilitar a exportação de um produto inelástico — disse incisivamente o Ministro da Fazenda — sabem muito bem o que querem, mas não querem precisamente aquilo que coincide com o interêsse do País".

DANTON JOBIM

NAVAJO FRACASSOU

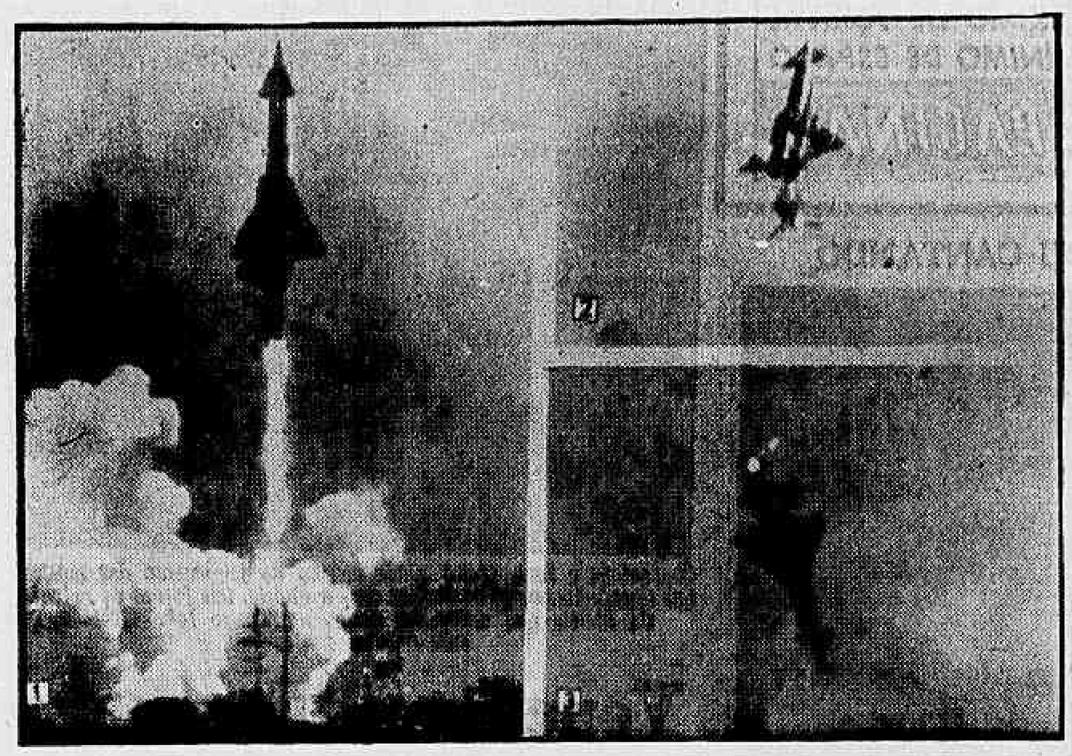

CABO CANAVERAL — Submetido a experiências nêste campo de provas, o missel Navajo, pouco após ter alcançado altitude, explodiu em meio à densa cortina de fumaça, para, em seguida, perder altura, indo cair no mar. Logo em seguida, a Fôrça Aérea norte-americana cancelava o contrato de construção de misseis tipo Navajo.

Lacoste exalta ação da França

PHILIPPEVILLE, 3 — (FP-DC) — Tomando a palavra num banquete nesta cidade, na Argélia, o sr. Robert Lacoste, Ministro da Argélia, declarou: "Construimos na tempestade e obtivemos magnífico resultado. Nenhum país teria podido triunfar no meio desta tormenta que já dura há vários anos".

O Ministro pronunciou seu discurso no terminar a inauguração do novo Aerodromo de Philippeville e a visita ao navio "President Nemy" que deve levar a Marselha a primeira carga de petróleo produzida no Saara.

FRENTE DE SAARA

"Não houve frente saariana. O coronel Bigeard esmagou-a, disse o sr. Lacoste. Depois, afirmou em síntese: "Disseram que não teríamos exito e o conseguimos graças a um esfôrço militar". "O problema argelino, podemos resolvê-lo se tivermos bastante energia e vontade para ir até o fim do último quatro de hora, disse êle ainda. Nunca disse, porém, que o caso argelino fôsse assunto de rápida solução". Evocando a criação possível de uma "terra de ninguem", o sr. Lacoste afirmou que a medida ainda não fôra decidida. Esta criação, explicou, exigirá a transferência de cêrca de 500 famílias. O ministro opina que nada se fará "que possa abalar a consciencia da humanidade".

TUNISIA

O sr. Lacoste exclamou também: "O sr. Bourguiba não é senhor da Tunisia. São os "fellagha" que mandam ali. Para sair do embaraço em que se encontra, êle vai chorar junto aos Estados Unidos" "Quanto a nós, tomamos unilateralmente a decisão de criar a "terra de ninguém" para evitar ter que perseguir em território vizinho os culpados argelinos".

Traçando, em seguida, um esbôço do estado maior da Frente de Libertação argelina, o sr. Lacoste disse: "O sr. Yasid é um perfeito zero; Ferhat Abbas e os outros "políticos" não passam, também, de zeros. Os verdadeiros chefes da rebelião são os irredutíveis, os militares: os que se contam são os que têm arma, os que estão no maquis".

ENGANO

"O Ocidente enganou-se uma vez mais, continuou Lacoste. Êle acreditou poder formar a união norte-africana anticomunista. Provou-se, porém, que um número de armas considerável chegará do Leste no mês de março e será encaminhada para a Tunisia. Na hora atual, os chefes da rebelião são sustentados apoiados e alimentados pelo Leste".

"Espero, concluiu, que Paris compreenderá que será preciso terminado o caso, aumentar o potencial na fronteira para garantir a obra política e econômica empreendida pela França na Argélia".

Frondizi examina situação

BUENOS AIRES, 3 (UP-DC) — Numa entrevista transmitida pela Rádio Mitre, o dr. Arturo Frondizi manifestou o desejo de não antecipar medidas parciais e disse que o país, "através da mensagem de primeiro de maio de 1958, quando assumiremos a responsabilidade de governar, terá notícias do conjunto das medidas que vamos aplicar".

Mais adiante, declarou que até agora nada foi resolvido sôbre as missões pessoais ao exterior. "Como nos estamos inteirando da situação econômico-financeira dentro do país" — observou o Presidente eleito — "desejamos, também, ter notícias muito concretas da posição que o país tem nas diferentes nações do mundo. Em consequência, vamos enviar delegados pessoais, mas até êste momento não há nada definitivo".

O dr. Frondizi anunciou que serão enviados ao Congresso Nacional os antecedentes da adjudicação das emissoras, para que êste decida, definitivamente, que para a nomeação do Ministro do Trabalho e Previsão conferenciará com todos os sindicatos e dirigentes responsáveis, mas quem decidirá sôbre o assunto, em definitivo, será o Presidente da Nação.

ELEIÇÕES NA GRÉCIA

ATENAS, 3 UP-DC) — O rei Paulo reuniu hoje os dirigentes parlamentares, para decidir se deverá dissolver o Parlamento e convocar eleições gerais, conforme recomendou o primeiro ministro Konstantin Karamanlis, ao apresentar a renúncia do seu govêrno. Espera-se que a decisão seja anunciada dentro de 24 horas.

Debate agitado

PARIS, 3 (Michel Leleu, da FP-DC) — O problema dos créditos militares para 1958 cria dificuldades para o Govêrno. As previsões orçamentárias da defesa nacional ultrapassam em sessenta biliões o programa estabelecido, em virtude, principalmente, das operações na Argélia. O projeto de orçamento geral para 1958 já foi sujeito, no princípio do Inverno, a sérias compressões, e o Ministro de Finanças, Pierre Pflimlin, quer manter, custe o que custar, o teto das despesas no limite de 5.300 biliões.

Parece difícil, contudo, reduzir mais as despesas civis. Será preciso, portanto, encontrar os sessenta biliões nos créditos militares, cortado, principalmente, nos programas de investimentos. No fim de semana, os técnicos se esforçaram para estabelecer uma ordem de prioridade nas missões do Exército. Um conselho interministerial vai examinar suas primeiras conclusões.

O debate sôbre os créditos militares recomeçará amanhã, na Assembléia Nacional, em condições difíceis para o Govêrno.

Todos os relatórios das Comissões interessadas já insistem sôbre a pobreza de certas atribuições orçamentárias. O relator para a Marinha fala de um "plano de emergência que poderá desferir um golpe fatal nos programas de fabricação". O relator da Aviação evocou a perspectiva de uma imobilização no solo das esquadrilhas, por falta de crédito para comprar gasolina. A Comissão da Defesa Nacional lamentou que a redução dos efetivos, que foi decidida em relação a 1957 (100.000 homens a menos, 100 biliões de menos) tenha "acarretado perturbações profundas na organização do Exército".

Os independentes exigiram, semana passada, 80.000 homens a mais para a Argélia. A operação custaria 20 biliões. E não foi aceita pelo Govêrno. A Direita pedir-lhe-á explicações, amanhã, na Assembléia Nacional.

Convém contudo, na opinião de alguns observadores, frisar a propósito o recuo dos independentes, em relação a 1956, nas eleições parciais de La Nièvre, que ontem se realizaram. Trata-se de um fenômeno local e como sempre influenciado pelas condições locais, mas é certo que a campanha empreendida pelo vencedor (não-comunistas) do primeiro turno o candidato da "União Democrática Socialista da Resistência" se orientou para a necessidade de pôr têrmo ao conflito argelino. É verdade que o recuo dos independentes em La Nièvre é compensado pelo progresso dos republicanos sociais (ex-degaullistas) favorecidos, ao que parece, em certos meios, pelas perspectivas de um "apelo a De Gaulle" evocado recentemente pela imprensa.

Encontro de Murphy com Felix Gaillard

LONDRES e PARIS, 3 — (UP e FP-DC) — O diplomata norte-americano Robert Murphy disse que se sentia "otimista" a respeito da possibilidade de encontrar solução para a crise franco-tunisiana, depois de uma conferência com o Presidente do Conselho, Felix Gaillard.

Murphy, representante dos Estados Unidos na mediação anglo-norte americana da crise, estêve reunido, durante duas horas e meia, com Gaillard, e, à noite, partiu para Londres, a fim de entrevistar-se com representantes do Govêrno britânico.

CAUTELA

O diplomata chegou ontem, à noite, da Tunísia, onde permanecera uma semana e se entrevistou com o presidente Habib Bourguiba e altos dirigentes do Govêrno. Em conversa com Túnis, Murphy absteve-se de dar detalhes do que conversou com Gaillard, limitando-se a dizer: "Estou otimista acêrca do resultado dos bons ofícios". Em seguida, disse que de Londres retornará a Paris e daqui irá novamente à Tunísia.

Essa informação não causou surpresa, pois não se esperava que uma solução fôsse encontrada numa viagem rápida. O diplomata norte-americano teve de se entrevistar com Gaillard por estar atuando como Ministro das Relações Exteriores interino, enquanto o titular, Christian Pineau, se acha em Manilha, para participar da reunião do Conselho da Organização do Tratado da Ásia Sul-Oriental.

DIFICULDADES

Foram iniciadas em Londres, esta noite, as conversações anglo-norte-americanas sôbre os bons ofícios dos governos de Washington e Londres na crise franco-tunisiana. Robert Murphy chegou pouco depois a Paris após entrevistar-se ali com Felix Gaillard, Presidente do Conselho francês, e depois de haver permanecido uma semana em Tunis estudando a situação. Acredita-se que Murphy tenha informado de todos os aspectos a seu colega britânico Harold Beeley, Subsecretário de Estado adjunto para as Relações Exteriores, que representa a Grã-Bretanha nas conversações. Terminadas suas consultas aqui, Murphy retornará a Paris e depois a Tunis para uma nova troca de idéias.

As atitudes públicamente declaradas pela França e Tunísia dificultam a tarefa de mediação porque ambos os diplomatas não esperam que as negociações diplomáticas preparem o caminho para chegar a uma solução. Os dois se declaram em acôrdo de que a transação por etapas. Segundo êsses meios, a Grã-Bretanha acredita que existem dois pontos a respeito dos quais as partes em conflito devem fazer concessões mútuas: o reagrupamento das tropas francesas em Bizerta e alguma forma aceitável de contrôle da explosiva fronteira argelino-tunisina.

A missão do sr. Murphy — no caso tunisino — não parece que venha a evoluir de maneira espetacular, em futuro imediato, consideram nos meios competentes, ao término da entrevista de duas horas que o sr. Gaillard teve, hoje, com o representante americano. O sr. Murphy prossegue, com confiança e razoável otimismo, em sua ação itinerante. O diplomata americano, como os responsáveis governamentais franceses, continuam a pensar que o método dos bons ofícios pode levar a resultados.

Árabes se oporão a navios israelenses

GENEBRA, 3 — (UP-DC) — A Arábia Saudita notificou, hoje, que os Estados árabes insistirão em impedir passagem de barcos não armados israelenses por tôdas as águas árabes, até que haja terminado o "genuino estado de guerra existente no Oriente Médio"

Na primeira reunião da Comissão de Mar Territorial da Conferência sôbre Leis do Mar, das Nações Unidas, o delegado-chefe da Arábia Saudita, Ahmed Shukairy, fêz a comunicação a respeito, depois de registrar a observação de que a participação de seu país nesta conferência internacional "jamais deve ser interpretada como reconhecimento de Israel, em aspecto algum".

DISTINÇAO

Em seguida, Shukairy pediu que se insertasse um artigo geral, no projeto de codificação, deixando claro que todo o texto da Lei do Mar a ser preparado aqui se referirá apenas à lei em tempo de paz e não aos regulamentos separados e diferentes que têm vigência em tempo de guerra.

Acrescentou que a regulamentação de tempo de paz da "passagem indefesa" é inaplicável não só em caso de conflito aberto "como, também quando não existem as relações normais entre dois Estados... quando se retém ou nega o reconhecimento".

Shukairy insinuou que, brevemente, poderia apresentar-se uma situação semelhante à existente entre Israel e os Estados Arabes, com a Argélia, se os argelinos proclamassem um Govêrno e solicitassem reconhecimento internacional.

"Shikairy disse que os Estados Arabes compareciam a esta conferência "não como um bloco, mas porque estão em jogo interêsses vitais para nossas pátrias" Acentuou que o golfo de Aqaba "é de água sob a exclusiva jurisdição árabe e assim tem estado desde tempos remotos" e que os paises árabes defenderão suas águas e estreitos territoriais, golfos e baías, águas de pesca e plataformas submarinas porque têm sôbre êles "plenos direitos e plena soberania".

ACÔRDO NIXON E EISENHOWER

Quando o Vice será presidente interino

WASHINGTON, 3 — (UP e FP-DC) — Um acôrdo entre o presidente Eisenhower e o vice-presidente Richard Nixon sôbre a incapacidade para desempenhar a Presidência, estabelece que êste último passará a ser "Presidente interino" se Eisenhower determinar que não pode continuar no cargo.

O comunicado foi feito pela Casa Branca, expressando que o entendimento, que suscitou acres debates nos círculos parlamentares, dispõe que o Presidente informará a Nixon de sua incapacidade para continuar seus deveres oficiais, se isto fôr possível.

DETALHES

Mas, se não fôr, o Vice-Presidente, depois de consultar outras pessoas« decidirá sôbre a devolução de poderes e deveres do cargo e servirá como presidente interino até que a incapacidade tenha terminado».

Os detalhes do entendimento foram dados a conhecer, aos jornalistas, pelo Secretário de Imprensa da Casa Branca, James Hagerty, o qual disse que eram, «aproximadamente», cópia de uma declaração escrita preparada, esta manhã, no Escritório de Eisenhower. Hagerty disse que a reunião, na qual se preparou a declaração, foi assistida pelo Presidente, Nixon, e pelo Secretário de Justiça, William Rogers, principal funcionário jurídico do Govêrno e amigo íntimo do Vice-Presidente.

DECLARAÇÃO

A declaração diz que Eisenhower e Nixon acreditam que o mecanismo estabelecido se ajusta à Constituição e inclui os seguintes pontos. no caso do Presidente não poder continuar no cargo:

1) — Em caso de incapacidade, o Presidente deve, se fôr possível, informar ao Vice-Presidente e êste servirá como presidente interino exercendo os poderes e deveres do cargo até que a incapacidade tenha terminado.

2) — No caso de uma incapacidade que não permita ao Presidente que comunique ao Vice-Presidente, êste, depois das consultas que julgar necessárias nas circunstâncias, deve resolver sôbre a devolução dos poderes e deveres do cargo e servir como Presidente interino até que a incapacidade tenha terminado.

3) — O Presidente, em qualquer dêsses casos, determinará quando terminou sua incapacidade e em que momento reiniciará o pleno exercício dos poderes e deveres do cargo.

MECANISMO

Não se publicou o texto completo da declaração, mas Hagerty acentuou que a declaração da Casa Branca cobria todo o procedimento sôbre o qual se produziu o acôrdo. Acrescentou Hagerty que Eisenhower e Nixon conversaram sôbre o problema da incapacidade em muitas ocasiões desde que, em 1955, o Presidente sofreu um ataque de coração.

Disse também que o mecanismo dado a conhecer, hoje, «cristalizou» sòmente nos últimos meses. Por outro lado, declinou dizer se o Presidente e o Vice assinaram algum documento.

DESVANTAGEM

O estado de saúde do presidente Eisenhower e o seu caráter constituem «séria desvantagem para a nação mais forte do mundo» considera o sr. Aneurin Bevan, líder do Partido Trabalhista Britânico, em entrevista exclusiva, publicada pela revista «Look».

O presidente Eisenhower possui «integridade moral, mas não clarividência intelectual» — afirma o líder trabalhista, que acrescenta que o Presidente dos Estados Unidos, ao concordar com sua eleição para um segundo período, pôs o interêsse do Partido Republicano acima do interêsse da nação americana.

CRITICA A DULLES

Qualificando o Chefe da Casa Branca de «grande chefe militar, que tem o gênio de poder reunir as pessoas como uma só peça, para obter delas acôrdo sôbre qualquer coisa», frisa o sr. Bevan que «certamente não é de se esperar grande coisa de Ike, na qualidade de líder».

«Aparentemente, o presidente Eisenhower é o único que vê qualidades no sr. John Foster Dulles» — saliente em seguida o representante do Partido Trabalhista Britânico, indicando mais que, quando de sua recente viagem de três semanas pelos Estados Unidos, não pôde encontrar muitas pessoas que defendessem o Secretário de Estado.

DEFEITO GRAVE

Segundo êle, o mais grave defeito do Chefe do Departamento de Estado é o de «colocar as nações e os povos em categorias morais, colocando-se a si próprio, bem entendido, na melhor e mais moral categoria». Por outro lado, prediz o sr. Bevan que a Grã-Bretanha teria um govêrno trabalhista em 1960 e que a política que seguiria na qualidade de Ministro das Relações Exteriores podia ser assim resumida:

1) — Encontro direto com os líderes soviéticos, a fim de tentar obter «um acôrdo modesto e limitado, que pudesse ter aplicação»; 2) — Paralisar imediatamente as experiências nucleares britânicas, esperando que os Estados Unidos e a URSS sigam a Grã-Bretanha nesse caminho; 3) — Negociar novos acordos sôbre as bases americanas na Grã-Bretanha, porque essas bases «não podem ser toleradas por mais tempo, se não estiverem completamente sob contrôle britânico».

PREVISÃO: OFENSIVA NA ÁFRICA

LONDRES e PARIS, 3 — As potências ocidentais enfrentarão, em breve, uma nova onda de agitação na Africa, provocada pelo nacionalismo e fomentada pelos paises comunistas.

Este é o aviso contido nas informações diplomáticas recebidas em Londres nos últimos três meses, nas quais se admite que a Africa é o próximo objetivo dos comunistas. Do Cairo chegaram, no fim da semana, notícias de uma nova campanha em favor da União Afro-Asiática.

FORJANDO ESPADAS

"The Times" anunciou, em um comentário, que "pode-se acreditar que o coronel Nasser está forjando, agora, suas espadas nacionalistas para golpear o Ocidente e aumentar sua própria fôrça para negociar". Outras informações, do mês passado, fazia prognósticos parecidos baseado na tese de que a agitação na Africa, neste momento crítico, conviria a Nasser e aos russos. Pensa-se que o instrumento mais provável para fazer essa campanha é a "Secretaria de solidariedade afro-asiática" criada no Cairo, em dezembro passado.

Na conferência de solidariedade afro-asiática realizada na capital egipcia, em dezembro, estabeleceu-se que em março as onze secretarias permanentes de outros tantos paises da África e Ásia seriam instaladas no Cairo, prontas para se dedicarem ao cumprimento das resoluções da conferência. Os relatórios diplomáticos dizem, contudo, que se espera, nesta semana, a chegada de algumas secretarias, e já se anunciou a distribuição das responsabilidades da secretaria-geral.

O Japão irá para a subcomissão das armas nucleares; o Camerum para a de imperialismo; a União Soviética para a de Ciências e a China Comunista para a de arte e literatura. Os diplomatas prognosticaram que as secretarias da URSS e China exercerão maior influência porque são representantes governamentais, enquanto que as outras representam, sòmente, as comissões de solidariedade de seus países.

Retorna a expedição de Fuchs

BASE SCOTT, Antartida, 3, (UP-DC) — O dr. Vivian Fuchs e sua expedição antártica, patrocinada pelas nações da comunidade britânica, chegou ontem, aqui, levando tochas acesas e disparando foguetes luminosos para marcar o fim de sua histórica jornada de 3.360 quilômetros através do continente gelado.

À sua chegada, ao ponto final da expedição, que durou 99 dias, Fuches encontrou esperando-o o título de cavaleiro concedido pela Rainha Elizabeth II junto com a mensagem de congratulações que enviou.

CONSTRANGIDO

Sòmente em uma ocasião, o explorador deu mostras de sua emoção: quando uma banda improvisada, que aguardava a sua chegada a esta base da baía de Mcmurdo rompeu os cordes do "God Save the Queen", ouvido em silêncio por todos em meio à vastidão da Antártida. Ao ser informado de que fôra feito Cavaleiro, enquanto fazia a barba, crescida durante a viagem, Fuchs disse: "Naturalmente, sinto-me muito feliz. Ao mesmo tempo, estou constrangido por ter sido o único membro da expedição que a Rainha distinguiu, até agora".

Onze homens integraram a expedição que nos últimos 1.100 quilômetros contou, além disso, com a cooperação de Sir Edmund Hillary, o neo-zelandês que conquistou o Everest em 1953, consagrado Cavaleiro por essa façanha. Hillary estabeleceu bases de reabastecimento na segunda parte da viagem.

Fuchs partiu da base de Schackleton, no Mar de Waddel, para o outro lado da Antártida frente à base Scott, no dia 24 de novembro último. Fuchs afirmou que a viagem, relacionada com o Ano Geofísico Internacional, foi um êxito e que "agora, começa-se a conhecer o verdadeiro quadro da Antártica". A expedição chegou ao acampamento local à 1.47 da tarde de domingo, 0.47 gmt, justamente no dia marcado por Fuchs.

NOVO GOVÊRNO NO IRAQUE

AMÃ, 3 — (UP-DC) — Notícias recebidas esta noite de Bagdá dizem que Nuri Es-Said, sete vêzes primeiro-ministro, formou novo gabinete e o apresentou, hoje mesmo, ao rei Feisal para sua aprovação. Segundo essas notícias, Es-Said nomeou Tewfik Suewidi vice-primeiro ministro, e Fahdil Al Kamali, Ministro de Relações Exteriores.

Es-Said substitui na chefia do Govêrno a Abdul Wahab Mirjan que, contràriamente ao esperado, não ocupa cargo algum no novo ministério. O gabinete inclui três ministros do anterior, e não se antecipa modificação alguma na política exterior, senão uma intensificação de sua tendência pró-Ocidental, da que Es-Said é considerado um de seus mais decididos partidários.

Gromiko propõe reunir chanceleres

MOSCOU, 3 — (FP — UP-DC) — A União Soviética propôs, na carta do sr. André Gromyko ao sr. Christian Pineau, a realização de uma reunião dos Ministros do Exterior das potências ocidentais e orientais, em Genebra, no próximo mês de abril e da conferência de cúpula entre os Chefes de Estado, em junho — anunciou hoje a Agência Tass, que divulgou o texto daquela carta.

Sugeriu a URSS que sòmente sejam discutidas na conferência dos Chefes de Govêrno as questões sôbre as quais haja grande possibilidade de acôrdo. Na mesma carta, o sr. Gromyko registra a concordância da França em que os representantes dos países do Leste e do Oeste participem em igual número.

REUNIÃO DE 30 CHANCELERES

LONDRES, 3 — (UP-DC) — Em notas enviadas no fim da semana passada aos Governos dos Estados Unidos e da França, o Kremlin sugeriu que os Ministros do Exterior se reunissem, para preparar o temário da conferência de alto nivel. Essa sugestão poderia significar até uma reunião de 30 ministros. O sigilo oficial, entretanto, continua impedindo que se conheça, com exatidão, os pormenores das notas de Moscou.

Até ontem à noite, a Grã-Bretanha não havia recebido comunicação direta da União Soviética, sôbre o assunto, nem a resposta à nota que o Primeiro Ministro Harold MacMillan enviou a Nikolai Bulganin. O Ministro do Exterior Selwynn Lloyd, em Londres, examinou, com seus auxiliares, uma cópia do comunicado soviético a Washington

CONFERÊNCIA EM ROMA

ROMA, 3 — (UP-DC) — Os Ministros das Relações Exteriores das sete nações que formam a União da Europa Ocidental (Grã-Bretanha, República Federal Alemã, França, Bélgica, Luxemburgo, Itália e Holanda), ou seus representantes, se reunirão, nesta capital, quarta-feira próxima, para discutir diversas questões, entre as quais a realização da conferência de cúpula

A reunião de Roma durará dois dias e nela serão debatidos os seguintes assuntos: maior coordenação na produção de armamentos; informações sôbre o aproveitamento industrial da energia atômica; criação de uma zona livre de armas atômicas na Europa (Plano Rapacki, da Polônia) e redução das fôrças militares da Grã-Bretanha, na Alemanha.

LONDRES, 3 — (UP-DC) — A Organização do Tratado do Atlântico Norte apreciará as sugestões soviéticas, quando o Conselho se reunir em Paris, durante esta semana. O plano do Oeste é que os chanceleres dos Estados Unidos, Grã-Bretanha, França e União Soviética, além de organizarem o temário para a conferência de cúpula, estabeleçam a data e local onde se efetuará esta, bem como indiquem os países que dela participarão.

O Ocidente considera, porém, que uma reunião muito numerosa acarretaria deliberações demasiadamente prolongadas e debates infrutíferos. Por outro lado, a URSS parece pouco inclinada a dar aos chanceleres poderes suficientes para se ocuparem de questões realmente importantes.

PORTA-VOZ

TCHECO-ESLOVÁQUIA: aniversário da revolução

O Senador italiano, Eugênio Reale, ex-comunista, referindo-se ao 10.º aniversário do golpe de Estado na Tcheco-Eslováquia, acontecimento que serviu para implantar o regime comunista naquele país, em artigo publicado no jornal "Correspondenza Socialista", de sua propriedade, expressou-se nos seguintes têrmos: "Todos nós que ainda somos livres, devemos ter sempre em mente nossas graves responsabilidades. E' mistér continuar a luta em nome de todos os que cairam e prometermo-nos jamais permitir que o destino de Praga seja também, um dia, o de nosso próprio país".

O senador Reale, afastado do Partido Comunista há mais de um ano, admitiu haver abandonado Praga há dez anos cheio de pesar e preocupações, "tendo perguntado a si próprio como pôde retornar a essa cidade em tantas ocasiões e como podia transportar-se a Varsória, Budapeste e Bucareste, onde se cometeram exatamente os mesmos crimes empregando-se técnicas semelhantes. Eu também, como inúmeros outros antes e depois do presente momento, fugi subsequentemente recusando-me a cer e compreendr a verdade, razão pela qual devo admitir haver sido vitima de um engano e, portanto, não procuro uma justificativa para meu procedimento anterior".

CEILÃO: chá cristalizado

Procurando abrir novos mercados para a colheita de chá anual, de 180 milhões de quilos, o Ceilão tenciona fabricar chá concentrado em forma cristalizada, obtida da essência das fôlhas dessa planta. O sr. Richard Senanayake, Ministro da Indústria e Comércio, disse que tal plano poderia revolucionar a maneira de se preparar o chá e que seria necessário tão sòmente mergulhar e mexer os cristais de chá purificado em uma xicara de água quente. Atualmente estão sendo entabuladas conversações com uma firma britânica para a instalação de uma fábrica-pilôto, com êsse objetivo.

RUMÂNIA: pena de morte

A pena de morte por «crimes cometidos contra a propriedade socialista» é parte integrante, segundo parece, da estrutura de todos os regimes controlados pela Rússia na Europa Oriental. Baseando-se nesse princípio, foram já levadas a cabo várias execuções no Rumânia e Hungria. A propósito, o jornal comunista húngaro «Nepazabadsag» revelou a execução, a 21 de fevereiro último, do tesoureiro Laszlo Molnar, de 36 anos de idade, acusado de estelionato.

Molnar foi anteriormente empregado em uma organização têxtil do Govêrno situada em Zalaegerszeg. Ora, se se venderam ou não mercadorias a fim de salvar da fome os trabalhadores, quando foi paralisado o sistema de distribuição e pagamentos durante o levante de 1956, o delito principal pelo qual o condenaram foi o de haver sido anticomunista. Durante o levante, foi eleito por seus companheiros Presidente do Conselho de Trabalhadores mas, ao ser sufocada a rebelião, o enviaram a um campo de concentração. A imprensa oficial se referiu a êle, qualificando-o de «êste perigoso traidor da classe».

INGLATERRA: Margaret irá à Alemanha

A princesa Margaret deve visitar, no fim de março, seis regimentos britânicos estacionados na Alemanha, anunciou-se em Clarence House, residência da irmã da Rainha.

A visita tem carater exclusivamente privado, pois a princesa é "coronel-chefe" dos dois regimentos que deve inspecionar: — o Highland Light Infantry, aquartelado em Luneboug e Leking's Own Hussars, em Muenster.

mudei para Quink·
... e agora minha caneta velha escreve como nova!

Parker Quink é a única tinta que contém solv-x, o ingrediente exclusivo que limpa e protege a caneta à medida que escreve. Mude V. também para Parker Quink, seja qual fôr a idade ou a marca da sua caneta.

Distribuidores exclusivos para o Brasil:
COSTA, PORTELA & CIA.
Av. Pres. Vargas, 435 8.º andar - Rio

AUMENTO DOS MAGISTRADOS: SUBSTITUTIVO ENCAMINHADO

POLÍTICA ESTADUAL

São Paulo: com Ivete a Presidência do PTB

A deputada Ivete Vargas foi eleita, por 45 votos contra 36 (atribuídos à chapa encabeçada pelo sr. Olavo Fontoura) presidente do novo Diretório do PTB paulista, numa Convenção que realizou num clima de desentendimentos e tumultos e teve desfêcho surpreendente.

Embora a deputada Ivete houvesse indicado o nome do sr. Olavo Fontoura para a presidência do partido, cumprindo recomendação expressa do sr. João Goulart, a maioria dos novos membros do Diretório decidiu não acatar a proposta, organizando, a última hora, uma chapa encabeçada pelo jovem representante paulista.

A NOVA COMISSÃO EXECUTIVA

A nova Comissão Executiva do PTB paulista ficou assim constituída: presidente — Ivete Vargas; vice-presidentes — 1.º, Nelson Omegna; 2.º, Mário Aprille; 3.º, Vicente Botta e 4.º, José Gonçalves; secretário geral, Frota Moreira; 1.º secretário, Valdir Rodrigues; 2.º secretário, Antônio Donato; tesoureiro geral, André Nunes Júnior; 1.º tesoureiro, Romeu Fiori; 2.º tesoureiro, Domingos Tedeschi. Para presidente de honra foi eleito o major Newton Santos.

Espera-se que o sr. Mário Aprille, presidente do Diretório impugnado e que liderava o grupo da oposição à deputada Ivete Vargas, renuncie à 2.ª vice-presidência do novo Diretório.

IVETE DESMAIA

Na madrugada de segunda-feira, quando os trabalhos prosseguiam num ambiente de grande tensão, a srt. Ivete Vargas desmaiou, sendo então socorrida por uma ambulância do SAMDU. Os adversários do grupo Ivete atribuíram sentido tático a êsse desmaio, que teria apenas a finalidade de impressionar os convencionais e render em favor da representante paulista.

Houve, também, durante a Convenção, cenas de pugilato e acusações mútuas de subôrno e interferência de elementos estranhos aos quadros partidários.

Na eleição do Diretório, o grupo Ivete venceu o grupo liderado pelo sr. Mário Aprille por 132 votos contra 74. No Diretório vitorioso figuram, entre outros, os srs. André Júnior, presidente da Câmara Municipal, deputados Frota Moreira, Batista Ramos e Nelson Omegna, e sr. Porfírio da Paz.

O primeiro resultado da eleição da Comissão Executiva foi considerado nulo, em virtude do aparecimento de várias sobrecartas a mais. As 13 horas de ontem realizou-se novo escrutínio, que deu a vitória o grupo Ivete.

PORQUE IVETE E NÃO OLAVO

O sr. André Júnior, Presidente da Câmara Municipal de São Paulo e eleito tesoureiro-geral do partido, deu para a não eleição do sr. Olavo Fontoura, indicado pelo sr. João Goulart, a seguinte explicação:

"A entrada do sr. Olavo Fontoura para o PTB e sua eleição para membro do Diretório foi recebida por todos nós com grande simpatia. Vindo, posteriormente, a se candidatar à presidência da Comissão Executiva, julgaram os elementos da representação do partido que não era oportuna nem se justificava que um elemento novo, recém-ingresso na grei partidária, viesse comandar os seus destinos, sem antes passar pelas lutas partidárias. Daí organizar-se a Chapa Trabalhista, encabeçada pela companheira Ivete Vargas, que se tornou vitoriosa numa eleição por escrutínio secreto. Convém ressaltar que a companheira Ivete foi eleita contra a sua própria vontade, uma vez que ela mesma pleiteou junto aos correligionários, votos para o sr. Olavo Fontoura, que era o seu candidato".

PIAUÍ: Leônidas na coligação UDN-PTB

O senador Leônidas Melo, dadas as dificuldades para um entendimento das diversas alas do PSD piauiense está inclinado a considerar as gestões de iniciativa de próceres do PTB local para integrar-se na aliança trabalhista-udenista para a disputa das próximas eleições.

Um dos principais dirigentes do PTB piauiense, o sr. Clidenor de Freitas, que se encontra no Rio está pessoalmente empenhado no êxito das demarches, tendo se encontrado já com o senador pessedista.

VITORIA DE DERMEVAL

Recusou-se o sr. Clidenor a fazer declarações a respeito das suas conversas com o sr. Leônidas Melo, mas declarou-se otimista quanto ao êxito da aliança PTB-UDN, em tôrno da candidatura do trabalhista Dermeval Lobão ao govêrno do Estado. Segundo lembrou, no último pleito estadual, o PSD teve 75.000 legendas, a UDN 72.000 e o PTB 25.000. A aliança PSD-PTB em 1954 deu a vitória ao sr. Gaioso y Almendra, devendo assim ser vitoriosa êste ano, por 20.000 votos pelo menos a aliança PTB-UDN.

Afirma o sr. Clidenor que a reivindicação do Govêrno feita pelo PTB tem sentido altamente renovador e visa a alterar substancialmente o panorama político do Estado. O candidato Dermeval Lobão, esperado no Rio por êstes dias, levará para a campanha um programa objetivo, que será elaborado por técnicos no Rio de Janeiro, visando a preparar o Estado para atividades econômicas produtivas.

O governador do Piauí, sr. Gaioso y Almendra, deverá estar no Rio hoje ou amanhã para tentar com o senador Leônidas Melo uma fórmula final que salve a unidade do PSD piauiense e garanta para êle a aliança do PR e do PSP. A candidatura do próprio senador Leônidas poderia, finalmente ser apoiada pelas alas rivais como única saída possível para a crise pessedista, bem como para evitar a coligação do senador com o PTB e a UDN, que seria totalmente desastrosa para o PSD.

SANTA CATARINA: Irineu contra Plínio

Chamado a opinar sôbre a hipótese da candidatura do sr. Plínio Salgado a senador por Santa Catarina, com o apoio do PSD e do PTB, o ex-senador Irineu Bornhausen combateu a manobra em têrmos contundentes:

"Sendo o PSD um partido de tradição política em nosso Estado — disse o presidente da UDN catarinense —, em cujos quadros se encontram eminentes homens públicos, como, por exemplo, os srs. Aderbal Ramos Silva, Ivo de Aquino, David Ferreira Lima, Serafim Bertaso, todos profundos conhecedores dos problemas de Santa Catarina, não tem necessidade alguma de apoiar a candidatura do sr. Plínio Salgado. O PTB já tem o seu candidato, que é o atual senador Carlos Gomes de Oliveira. Parece-me, por outro lado, que se o diretório do PTB decidisse apoiar a candidatura do sr. Plínio Salgado a senador por Santa Catarina, ficaria êsse partido exposto a um fatal malôgro, pois estou seguro de que os trabalhistas catarinenses não são capazes de esquecer que foram os integralistas, chefiados pelo sr. Plínio Salgado, que na madrugada de 11 de maio de 1938 tentaram assassinar o presidente Vargas e sua família, assaltando o Palácio Guanabara".

Em face das ligações entre o governador Jorge Lacerda e o PRP e pessoalmente ao sr. Plínio Salgado, as declarações do presidente da UDN poderão causar algum constrangimento e mal-estar na área situacionista.

PARAÍBA: Governador no Rio

Estará hoje no Rio o governador Pedro Gondin, que aqui vem para casar-se. A chefia do Executivo paraibano passará ao Presidente da Assembléia Legislativa, deputado Ramiro Fernandes.

ARGEMIRO E O PTB

Sem embargo do veto formal oposto pelo sr. Hermano Sá, presidente do PTB paraibano, o senador Argemiro de Figueiredo mantém seus entendimentos com líderes trabalhistas locais, preparando-se para ingressar no partido. O sr. Mário de Figueiredo, Presidente da Câmara Municipal de João Pessoa e irmão do senador, participa ativamente dessas demarches.

PERNAMBUCO: Apolônio retifica

O senador Apolônio Sales esclarece que no almôço em que se encontrou com o deputado Amauri Pedrosa "não fez qualquer proposta no sentido de obter apoio da ala Jarbas Maranhão à troca da presidência do Instituto do Açúcar, hoje sob a eficiente e patriótica direção do sr. Gomes Maranhão".

"Não costumo, em meu benefício, esquecer ou subestimar os direitos e o mérito dos outros", acrescentou o sr. Apolônio Sales.

BAHIA: Balbino no Rio

O governador Antônio Balbino deverá chegar ao Rio nas próximas 48 horas. Sua viagem, além dos assuntos de ordem administrativa, relaciona-se com a sucessão estadual e, particularmente, com a eleição da nova Mesa da Câmara, que passa a ser preocupação do governador Balbino. Para o caso baiano, com a candidatura do deputado Oliveira Brito e apoio que lhe daria o líder Vieira de Melo.

MANGABEIRA E O SENADO

O PL admite a substituição do PTB pelo PL, no esquema Balbino, está sendo francamente admitida entre os libertadores baianos. O entendimento só se faria para o fim especial de eleger o sr. Otávio Mangabeira senador, sem que isso importasse em outros compromissos do PL para com a coligação Balbino-UDN.

Os que sugerem essa fórmula alegam que o governador Balbino não terá outro partido mais importante para substituir o PTB no seu esquema, sabendo-se que as preferências do sr. João Goulart tendem para a candidatura Vieira de Melo e que a direção petebista na Bahia (grupo Clemens) também está identificada com o líder da Maioria. Considera-se, também, nesse setor, que dificilmente outro grupo partidário poderá lançar um concorrente contra o sr. Otávio Mangabeira, cujo nome é uma legenda na Bahia.

CAIXA ECONÔMICA FEDERAL DO RIO DE JANEIRO

Construção da sede própria

A Administração da Caixa Econômica Federal do Rio de Janeiro informa aos interessados que o «Diário Oficial», de 12-2-1958, Seção I, fls. 2.900, divulgou o texto do edital de concorrência pública para execução das seguintes obras iniciais da construção da sua sede própria na Avenida Rio Branco n.º 174:

- — elaboração do projeto estrutural;
- — execução das fundações, pilares, lajes dos pisos dos subsolos, muros de arrimo, vigas, lajes de piso e de fôrro, caixas dágua subterrânea e elevada, poços de elevadores; e
- — impermeabilização dos subsolos, caixas dágua e terraços.

Instruções, esclarecimentos e quaisquer detalhes adicionais serão fornecidos pela Comissão de Planejamento e Construção da Sede Própria, instalada na Avenida Rio Branco n.º 185 — Distrito Federal — 12.º pavimento, sala 1.212, das 10 às 18 horas diàriamente, exceto aos sábados.

a) JERONYMO DE CASTILHO
Secretário Geral

Ministro do Supremo ganhará Cr$ 60 mil

O deputado Oliveira Brito encaminhou ontem à Comissão de Justiça seu parecer às emendas do plenário ao projeto de aumento de vencimentos da magistratura, concluindo pela apresentação de um substitutivo na base das alterações que julgou aceitáveis.

Deixou porém a matéria de ser votada, em virtude do requerimento do deputado Gurgel do Amaral, no sentido da publicação do substitutivo, aprovado pela comissão.

NÃO SERÁ MAIS VOTADO NA CONVOCAÇÃO

Terminando amanhã o período extraordinário de funcionamento da Câmara, é possível que o assunto somente volte a ser objeto de consideração na Comissão de Justiça na sessão legislativa ordinária.

Para que a discussão e votação sejam feitas ainda no período extraordinário, terá a publicação que ser feita no "Diário do Congresso" de hoje, o que talvez não possa acontecer, levando-se em conta que a sessão da comissão terminou depois das 16 horas, já tendo sido o expediente da Câmara enviado à Imprensa Nacional. Por outro lado, há ainda o problema do "quorum" para votação, cuja inexistência é flagrante.

O SUBSTITUTIVO

E' o seguinte, na íntegra, o substitutivo Oliveira Brito, redigido na base das emendas que aceitou em seu parecer:

"Art. 1.º — Os vencimentos mensais dos Ministros do Supremo Tribunal Federal são fixados em Cr$ 60.000,00; os dos Ministros do Tribunal de Recursos e do Tribunal de Contas da União, em Cr$ 51.000,00.

"Art. 2.º — Os vencimentos mensais dos Juízes da Justiça Militar são os seguintes:

1) Ministros do Superior Tribunal Militar Cr$ 51.000,00;

2) Auditor-Corregedor Cr$ .. 42.000,00;

3) Auditor de 2.ª entrância Cr$ 38.000,00;

4) Auditor de 1.ª entrância Cr$ 30.000,00.

"Art. 3.º — Os vencimentos mensais dos Juízes da Justiça do Trabalho passam a ser os seguintes:

1) Ministros do Tribunal Superior do Trabalho Cr$ 51.000,00;

2) Juízes dos Tribunais Regionais de 1.ª categoria, Cr$ 48.000,00;

3) Juízes dos Tribunais Regionais de 2.ª categoria Cr$ 40.000,00

4) Juízes presidentes de Juntas de Conciliação e Julgamento localizadas nas sedes dos Tribunais Regionais de 1.ª categoria Cr$ 38.000,00;

5) Juízes presidentes das Juntas de Conciliação e Julgamento não incluídas no item anterior Cr$ 33.000,00;

6) Juízes presidentes substitutos Cr$ 30.000,00.

"Parágrafo único — Os vogais das Juntas de Conciliação e Julgamento receberão, por sessão a que comparecerem, 1/50 (um cinquenta avos) dos vencimentos fixos dos juízes presidentes das respectivas Juntas, até o máximo de vinte (20) sessões mensais.

"Art. 4.º — Os vencimentos mensais dos juízes da Justiça do Distrito Federal e dos Territórios são os seguintes:

1) Desembargadores Cr$ 48.000,00;

2) Juiz de Direito, Cr$ 38.000,00

3) Juiz substituto e Juiz do Registro Civil, Cr$ 30.000,00.

"Art. 5.º — Os vencimentos fixos dos membros do Ministério Público Federal passam a ser os seguintes:

1) Procurador Geral da República, Cr$ 60.000,00;

2) Subprocurador Geral da República, Cr$ 51.000,00;

3) Procurador da República de 1.ª Categoria, Cr$ 36.000,00;

4) Procurador da República de 2.ª Categoria, Cr$ 30.000,00.

5) Procurador da República de 3.ª Categoria, Cr$ 25.000,00.

"Parágrafo único — Em nenhum caso, a soma das partes fixa e variável da remuneração dos procuradores da República poderá exceder a 95% (noventa e cinco por cento) dos vencimentos mensais do cargo em comissão de Procurador Geral da República.

"Art. 6.º — Os vencimentos mensais dos Assistentes do Procurador Geral da República são fixados em Cr$ 20.000,00.

"Parágrafo único — Os Assistentes do Procurador Geral da República, quando, além de suas atribuições normais, auxiliarem a cobrança judicial da dívida ativa da União, terão direito ainda a cinquenta por cento (50%) da parte variável da remuneração dos Procuradores da República, de que trata o art. 13 da Lei n. 2.369, de 9 de dezembro de 1954, observado o disposto no parágrafo único do artigo anterior.

"Art. 7.º — Os vencimentos mensais dos membros do Ministério Público e os dos Advogados de Ofício junto à Justiça Militar são os seguintes:

I — Procurador Geral — Cr$ .. 51.000,00;

II — Subprocurador Geral — Cr$ 38.000,00;

III — Promotor de 1a. Categoria — Cr$ 36.000,00;

IV — Promotor de 2a. Categoria — Cr$ 30.000,00;

V — Promotor de 3a. Categoria — Cr$ 25.000,00;

VI — Advogado de Ofício de 2a. entrância — Cr$ 20.000,00;

VII — Advogado de Ofício de 1a. entrância — Cr$ 16.000,00.

"Art. 8.º — Os vencimentos mensais dos membros do Ministério Público junto à Justiça do Trabalho são os seguintes:

I — Procurador Geral — Cr$ .. 51.000,00;

II — Procurador do Trabalho — Cr$ 36.000,00;

III — Procurador Regional do Trabalho — Cr$ 30.000,00;

IV — Procurador Adjunto — Cr$ 25.000,00.

"Art. 9.º — Os vencimentos mensais do Ministério Público junto à Justiça do Distrito Federal e dos Territórios são os seguintes:

I — Procurador Geral — Cr$. 48.000,00;

II — Curador — Cr$ 36.000,00;

III — Promotor Público — Cr$ 30.000,00;

IV — Promotor Substituto — Cr$ 25.000,00;

V — Defensor Público — Cr$ .. 20.000,00.

"Art. 10 — O Auditor, o Promotor Público e os Advogados de Ofício da Justiça Militar, junto à Auditoria da Polícia Militar e do Corpo de Bombeiros do Distrito Federal passam a ter os seguintes vencimentos mensais:

I — Auditor — Cr$ 36.000,00;

II — Promotor — Cr$ 30.000,00;

III — Advogado de Ofício — Cr$ 20.000,00.

"Art. 11 — Os vencimentos mensais do Procurador, do Adjunto do Procurador e dos Auditores junto ao Tribunal de Contas da União são de Cr$ 51.000,00, os do primeiro e de Cr$ .... 36.000,00 os dos demais.

"Art. 12 — Os vencimentos mensais dos procuradores de 1a., 2a. e 3a. categorias das autarquias federais são de Cr$ ...... 36.000,00, Cr$ 30.000,00 e Cr$ .. 25.000,00, respectivamente passando o artigo 1.º da Lei n. 2.123, de 1.º de dezembro de 1953 a ter a redação que se segue:

"Art. 1.º — Os procuradores das autarquias federais terão no que couber, as mesmas atribuições e impedimentos dos membros do Ministério Público da União"

"Art. 13 — Os vencimentos fixos mensais dos Procuradores da Fazenda Nacional passam a ser os seguintes:

I — Procuradores do Distrito Federal e São Paulo — Cr$ .. 36.000,00;

II — Procuradores dos Estados de Ceará, Pernambuco, Bahia, Minas Gerais, Rio de Janeiro, Paraná e Rio Grande do Sul — Cr$ 30.000,00;

III — Procuradores dos demais Estados — Cr$ 25.000,00.

"§ 1.º — Aos procuradores da Fazenda Nacional continua assegurada a percepção das vantagens da parte variável da remuneração devida aos Procuradores da República pela cobrança judicial da dívida ativa da União observado o limite estabelecido no parágrafo único do art. 5.º desta Lei.

"§ 2.º — Fica revogado o art. 11 da Lei n. 642, de 9 de novembro de 1955, mantidos sem alteração os seus parágrafos.

"Art. 14 — Os vencimentos mensais dos Juízes, Procuradores, adjuntos de Procuradores e Advogados de Ofício do Tribunal Marítimo passam a ser os seguintes, ficando revogados a Lei n. 2.602, de 14 de setembro de 1955 e o artigo 150 da Lei n. .. 2.180, de 5 de fevereiro de 1954:

I — Juiz — Cr$ 38.000,00;

II — Procurador — Cr$ 36.000,00;

III — Adjunto de Procurador — Cr$ 30.000,00;

IV — Advogado de Ofício — Cr$ 20.000,00.

"Art. 15 — O acréscimo de vencimentos, devido aos membros do Poder Judiciário e do Ministério Público, por fôrça do disposto no art. 2.º da Lei n. 2-, de 15 de fevereiro de 1947, no art. 13, § 2.º, da Lei n. 116, de 15 de outubro de 1947, e no art 82 da Lei n. 1.341, de 30 de janeiro de 1951, passa a ser o seguinte, vedada a percepção de qualquer outra percentagem ou gratificação adicional por tempo de serviço:

I — de 20%, quando contarem mais de 8 anos na função ou carreira ou mais de 15 ao serviço público;

II — de 25%, quando contarem mais de 10 anos na função, classe ou carreira ou mais de 20 no serviço público;

III — de 30%, quando contarem mais de 15 anos na função, classe ou carreira ou mais de 25 no serviço público;

IV — de 35%, quando contarem mais de 20 anos na função, classe ou carreira ou mais de 30 no serviço público;

V — de 40%, quando contarem mais de 25 anos na função, classe ou carreira ou mais de 35 anos no serviço público.

"Art. 17 — Os vencimentos mensais do cargo em Comissão de Consultor Geral da República são fixados em Cr$ 51.000,00.

"Parágrafo único. — O cargo em Comissão de Consultor Jurídico dos Ministérios e do Departamento Administrativo do Serviço Público fica classificado no símbolo CC-1.

«Art. 18 — O impôsto sôbre a renda não incidirá sôbre os vencimentos que, a qualquer título perceberem os membros do Poder Judiciário da União e das Justiças locais do Distrito Federal, dos Territórios e dos Estados (Constituição, artigos 94 e 124).

Art. 19 — O cargo de Subprocurador Geral da República passa a ser isolado, de provimento [illegible]

(Conclui na 7.ª página)

PL decidirá se mantém Aires na Novacap

O PL discutirá hoje, no seu diretório nacional, se deve manter o sr. Junqueira Aires como seu representante no Conselho Fiscal da NOVACAP, ou se deverá cancelar o vínculo da representação.

O sr. Raul Pila não está satisfeito com a atuação do sr. Aires, que até o momento não teria dado qualquer satisfação ao PL a respeito das funções que exerce na emprêsa construtora de Brasília.

ORIGEM

O caso surgiu no Partido Libertador depois da renúncia do sr. M. Ribeiro Gonçalves, representante da UDN no mesmo órgão fiscal, que alegou oficialmente falta de tempo para exercer as funções

SABER: BASE DO PROGRESSO

O presidente Juscelino Kubitschek, quando falava, ontem, na solenidade de abertura dos cursos da Universidade do Brasil

"Otimismo, condição sadia e honesta de fé"

Proclamando o otimismo «como uma condição sadia e honesta de Fé» e invocando o progresso veloz e acelerado «em metas cumpridas sem hesitação nem retardamentos», o presidente Juscelino Kubitschek, em discurso proferido ontem na solenidade de inauguração dos cursos da Universidade do Brasil, ressaltou a importância das escolas superiores na formação técnica das novas gerações, tão necessária para a emancipação econômica da Nação.

O Presidente da República falou depois de assinar dois importantes atos para a Universidade do Brasil, passando para a Reitoria a orientação das obras da Cidade Universitária até agora diretamente exercida pelo próprio Ministério da Educação e Cultura e aprovando a exposição de motivos do ministro Clóvis Salgado para encaminhamento ao Congresso Nacional de mensagem que propõe a criação de um curso de Psicologia nas Faculdades de Filosofia.

GOVÊRNO É ESCOLA

Relembrando que, pela terceira vez, era hóspede da Universidade em solenidade da inauguração dos cursos, o presidente Juscelino Kubitschek iniciou o seu discurso, equiparando-o à palavra dos mestres, pois "o Govêrno é no seu mais alto sentido uma escola: a escola do equacionamento do estudo e da solução dos problemas da nacionalidade, entre os quais avultam, na sua importância, os da formação humanista da especialização técnica, da sedimentação e da densidade do espírito científico ligado à dinâmica do desenvolvimento, isto é, à independência efetiva do país".

INTELIGENCIA NO COMANDO

Noutro trecho, o Presidente da República mostrou que continua indiscutível a fórmula de fazer em cinco o que demandaria cinquenta anos, do contrário "o desafio da vida internacional nos deixará distantes das nações poderosas que valorizam o tempo, valorizam o trabalho, valorizam o homem, valorizam sobretudo a inteligência, dando-lhe o comando da batalha do futuro".

Nesse sentido apelou para as fôrças novas da Pátria chamando à luta as gerações "que despontam para a luta" e todos os brasileiros que "vibram com a nota clamorosa do entusiasmo — pelo desenvolvimento".

PALAVRA NECESSARIA NO AMBIENTE UNIVERSITARIO

"Em nenhum lugar esta palavra sincera, dita com a consciência da hora mundial a um povo que não teme os desafios e os sustos da Civilização presente — se faz mais necessária e mais enérgica do que no ambiente universitário" — prosseguiu.

A Universidade "área fechada às injunções da paixão que transtorna o pensamento construtivo" representa a continuidade viva das nações e é nela "que se revêem, que se transformam, que se reabilitam, que dia a dia adquirem as possantes determinações da vitória".

FASE DA TECNICA

Num conciso histórico sôbre a função das escolas no progresso da Humanidade, o presidente Juscelino Kubitschek analisou a contribuição das Universidades na atual fase "da técnica absorvente, da corrida aos mistérios da matéria" em cujas possibilidades "entrevêem os pessimistas a ameaça a tudo que existe, e os otimistas enxergam o desdobramento e a proteção de tudo o que merece subsistir".

A orientação das Universidades nesse terreno, continuou, é sempre solicitada pelos governos, em tôdas as partes do mundo.

FIM DO BACHARELISMO

Referindo-se às informações prestadas pelo professor Deolindo Couto que, em sua aula magna, salientou a importância da pesquisa científica no quadro universitário recomendando a mobilização da ciência a serviço do desenvolvimento o Presidente da República proclamou a luta contra o bacharelismo e do doutoramento com a omissão das necessidades ansiosas do país, que reclamam o reajustamento do ensino superior a fins cada vez mais específicos, ou seja cada vez mais sociais e objetivos.

(Conclui na 11 página)

Voto secreto para escolha

PRESIDÊNCIA DA CÂMARA

O sr. Vieira de Melo alcançou seu primeiro êxito na coordenação da candidatura do sr. Oliveira Brito à Presidência da Câmara dos Deputados obtendo compromisso dos demais concorrentes de se submeterem a uma escolha prévia pela bancada, em votação secreta.

Os três candidatos — Oliveira Brito, Jefferson Aguiar e Ranieri Mazzili — comprometeram-se a acatar a decisão da Maioria, a ser adotada em reunião que o sr. Valadares convocará em nome do diretório nacional partidário.

O SEGRÊDO

Acredita-se que o líder do govêrno propôs o escrutínio secreto depois de uma sondagem na bancada, que vem sendo trabalhada há algum tempo nesse sentido pelos próceres da "ala moça", notadamente os srs. Cid Carvalho, José Joffily e Leoberto Leal.

O sr. Mazzili saiu da reunião de ontem dos dirigentes de bancadas estaduais hesitante tendo mesmo afirmado à reportagem que o compromisso que assumiu deve ser interpretado à luz da nota da bancada paulista, que reivindica o pôsto para um dos seus onze membros. Trata-se do primeiro indício de que o resultado da votação secreta poderá não ser satisfatório para a manutenção da unidade da representação pessedista.

GETÚLIO MOURA LIDER

Conseguindo o sr. Vieira de Melo firmar a candidatura do sr. Oliveira Brito procurará encaminhar, num segundo tempo, a candidatura do sr. Getúlio Moura à liderança da bancada, desde que os paulistas consideram que a posição da seção pessedista de São Paulo torna a qualquer de seus membros extremamente difícil o exercício, êste ano da liderança do bloco majoritário dadas as características da composição das fôrças em função da eleições governamentais do Estado.

LAFER TEM ESPERANÇAS

Os paulistas fixaram-se, provisòriamente na candidatura do sr. Ranieri Mazzili, mas o sr. Horácio Láfer não perdeu a esperança de que de um veto da "ala moça" ao seu correligionário possa surgir a possibilidade de um entendimento geral, incluindo a oposição, em tôrno da sua própria candidatura.

As aspirações do sr. Láfer não são encaradas entretanto pela bancada como viáveis dadas as dificuldades que êle enfrenta dentro do próprio PSD.

FORMULA SALVADORA

O sr. Vieira de Melo, falando à imprensa, logo depois da reunião de ontem, afirmou que se encontrara a fórmula para salvaguardar a unidade partidária. Com relação ao veto do PTB a um entendimento com a Oposição, disse êle que se trata de atitude importante mas não decisiva, tendo ficado, na qualidade de líder, autorizado pela bancada a entender-se com os demais partidos componentes do Bloco Majoritário para sondar as tendências relativamente ao acôrdo com a UDN.

A impressão é que nenhuma das correntes pessedistas, a esta altura, deseja queimar as possibilidades de um entendimento com a Oposição, que poderá se tornar necessário para a vitória de qualquer das alas.

JEFFERSON E A OPOSIÇAO

O sr. Jefferson Aguiar, que estêve anteontem, por duas horas, em conferência com o sr. Afonso Arinos, é dos pessedistas que mais procuram vincular ao seu movimento às fôrças oposicionistas, muito embora tenha reiterado que se conformará com o veredicto da bancada pessedista.

O líder da Oposição declarou à tarde não ter sua bancada qualquer compromisso, tendo pedido êle uma palavra do PL a respeito do assunto e tendo convocado a bancada udenista para uma reunião que se realizará hoje à tarde.

UDN ESPERA

Acredita-se que a UDN somente se definirá depois da votação do PSD, pois a tendência é no sentido de explorar a área de descontentamento que surgir da votação. Caso saia a candidatura Brito, a UDN tentaria uma fórmula paulista; caso saia a candidatura paulista, marcharia a UDN para uma mobilização das bancadas do Norte, Nordeste e pequenos Estados contra o poderoso São Paulo. A candidatura Jefferson poderia se enquadrar nesse último esquema.

NOTA OFICIAL

O sr. Vieira de Melo distribuiu à imprensa, depois da reunião de ontem, realizada em seu gabinete, a seguinte nota:

"Os líderes das bancadas pessedistas na Câmara estiveram reunidos sob a presidência do sr. Vieira de Melo, no Gabinete dêste, para conversar sôbre o problema da Mesa e deliberarem por unanimidade dos presentes:

a) que a bancada deve pleitear na Mesa que presidirá os trabalhos legislativos dêste ano os mesmos postos que atualmente ocupa, isto é, a presidência e a segunda vice-presidência;

b) que a escolha dos candidatos aos citados postos se fará por votação secreta da bancada, que aguarda, para tal fim, a convocação do Diretório Nacional, assegurado, em qualquer hipótese, o respeito à decisão da Maioria;

c) que, de referência à participação da Oposição na Mesa, deve a liderança aguardar as respostas dos demais partidos coligados para com êles traçar os rumos definitivos.

(Conclui na 11 página)

Diario Carioca

Fundado em 17 de julho de 1928

Diretor-Presidente
Horácio de Carvalho Júnior

Diretor-Redator-Chefe
Danton Jobim

Rio, 4 de março de 1958

Nossa Opinião

Realismo

Os bacharéis da UDN investem contra os companheiros realistas, entendendo que suas alianças e conversas com dirigentes de outras agremiações, notadamente aquelas com as quais o udenismo teve ou tem incompatibilidades profundas, ferem os princípios ideológicos, morais e políticos do partido.

Esse bacharelismo é tipicamente carioca. Representa a faceta brilhante da atividade partidária, a sua vitrina de luxo. Mas é uma exibição absolutamente falsa, porque a UDN, como qualquer outro partido brasileiro, é feita de realidades regionais, que falam mais alto do que qualquer vaidade ou hipocrisia do vedetismo federal.

Por outro lado, uma política de sêres racionais não pode excluir o livre contacto dos líderes partidários, sem que a simples conversa, a troca de pontos de vista, implique necessàriamente em compromissos. Vemos que enquanto se prometem destruir mutuamente com foguetes balísticos e bombas de hidrogênio, os líderes das grandes potências mundiais, separados por imensos abismos ideológicos e políticos, não deixam de conversar e de negociar. Ninguém, de boa cabeça, considera imoral êsse comportamento. Os bacharéis da UDN, portanto, estão simplesmente no mundo da lua.

Castigo

As agências de notícia estrangeiras informam que os argentinos já começaram a preparação de seu time para os jogos de futebol da Copa do Mundo. Quer isso dizer que será o Brasil o último concorrente a cuidar da organização do seu selecionado, uma vez que só à partir do mês de abril serão chamados os jogadores nacionais.

Se não têm pressa os incorrigíveis cartolas para tratar do time, não deviam tê-lo, também, para pedir dinheiro ao Govêrno a título de auxílio à representação esportiva que mandaremos à Suécia, em junho próximo. No entanto, há mais de um mês, a CBD vem preparando o caminho do Catete em busca de gorda subvenção que custará a viagem do nosso futebol profissional.

Até agora, infelizmente, a CBD nada fêz para merecer a ajuda oficial: não temos seleção, os jogadores a serem aproveitados andam por aí jogando um torneio exaustivo e inútil, a direção técnica não poderia ter sido pior escolhida.

O Conselho Nacional de Desportos bem que podia aconselhar o Govêrno a negar a subvenção pleiteada pela CBD como castigo a uma entidade que só derrotas tem dado ao futebol brasileiro.

Experiência

O preço do cacau havia caído para 20 cruzeiros a libra-pêso. O Govêrno financiou a produção na base de 300 cruzeiros a arroba. Logo duplicaram as cotações do produto no mercado internacional. E, assim, o Estado defendeu os produtores e a economia nacional.

Com o café terá de acontecer o mesmo. Os países que produzem, liderados pelo Brasil, não pretendem a valorização artificial. Tomaram medidas de proteção a fim de evitar as especulações baixistas. Os exploradores em breve se convencerão de que suas manobras não produzirão os resultados previstos, isto é, não serão impostos preços vis para o café.

Então, o comércio retomará o seu ritmo normal com vantagens para os cafeicultores e sem sacrifícios para os consumidores.

S. A. DIARIO CARIOCA

Administração e Redação:
AVENIDA RIO BRANCO, 25
Sede Própria

SUCURSAL EM SAO PAULO:
Rua Barão de Paranapiacaba, 61 — 4.° and — Grupo 22
Telefones 32-5841 e 35-6286

SUCURSAL EM BELO HORIZONTE:
Av. Afonso Pena, 774 — 3.° andar — Sala 308
Telefone 4-8844

REPRESENTACAO EM NITEROI
Av. Amaral Peixoto, 84 — sala 601

TELEFONES:

Diretoria	43-6465
Diretor-Redator-Chefe	43-5574
Superintendente	43-3014
Administração	43-3930
Gerência	23-4645
Chefe da Redação	43-5574
Secretaria	43-5536
Política	23-4437
Esportes	23-3239
Reportagem	23-5082
Reportagem	23-4472
Polícia	23-5082
Departamento Promoção e Vendas	43-3662
Depto Gráfico	43-5609
Dpto de Publicidade	23-3763

VENDA AVULSA

	Cr$
Número do dia	1,50
Domingo	3,00

ASSINATURAS
BRASIL E PAISES DA CONVENÇAO POSTAL

Anual	300,00
Semestral	160,00

OUTROS PAISES

Anual	500,00
Semestral	300,00

RECLAMAÇÕES

Qualquer irregularidade no fornecimento de jornais às bancas, ou na entrega do DIARIO CARIOCA aos nossos assinantes, deverá ser reclamada ao Departamento de Promoção e Vendas, por carta ou pelo telefone 23-3662.

O direito de greve

O Congresso vai cumprindo com lentidão seu dever de complementar a Constituição, votando as leis necessárias ao melhor entendimento de alguns dispositivos normativos da lei magna ou à efetivação dos princípios programáticos que transferem à legislação comum a organização do exercício de direitos e deveres.

Essa lentidão do Congresso faz com que muitos direitos inscritos na Constituição não passem de letra morta, sem a menor consequência prática, dando lugar, em muitos casos, a que os tribunais continuem a aplicar a obsoleta legislação da ditadura, que sistemàticamente se inspirou na mentalidade hostil às franquias democráticas.

O caso do direito de greve é chocante. Reivindicação universalmente atendida, inserida hoje nos textos constitucionais de tôdas as nações livres, inclusive a nossa, é no Brasil, entretanto, cerceada na sua efetivação pela recusa do Congresso em dar ao artigo constitucional a regulamentação adequada. Depois de algumas hesitações, os tribunais optaram pela aplicação do decreto-lei 9.070, maliciosamente outorgado no ocaso do regime ditatorial para obstar a plenitude do exercício de direito de greve que a Constituição não poderia deixar de consagrar.

O decreto referido, feito sob o regime da Carta de 1937, que proibia a greve, chega a admití-la para restringí-la fundamentalmente e assim garantir a ineficária do princípio constitucional por longos anos. O objetivo foi atingido, a greve no Brasil é um direito precário, submetida que está sua deflagração a uma tramitação não sòmente judiciária, o que seria razoável, mas até mesmo administrativa, o que não tem o menor sentido.

A Câmara acaba, porém, de votar a lei de greve, devendo o projeto seguir agora para o Senado. E' possível que a fórmula simplista, adotada no projeto em curso, resguarde pouco o interêsse de algumas atividades fundamentais que cabe ao Estado defender contra recursos extremos, pondo-os à margem das oscilações violentas da disputa social. De qualquer forma, uma regulamentação, dentro da letra e do espírito da Constituição vigente, será muito mais fator de ordem e de contenção social do que as restrições violentamente impostas pela mentalidade ditatorialista ao exercício de um direito sem o qual a democracia não permitirá ao trabalhador a livre defesa dos seus interêsses e das suas reivindicações,

A Opinião do Leitor

Previdência

Do leitor Tibúrcio Rodrigues:

"Falando ao DIÁRIO CARIOCA, o sr. Giovanni Romita, Presidente do Sindicato dos Gráficos, fêz ouvir a voz do bom-senso, a respeito da aprovação, quanto antes, da Lei Orgânica da Previdência. Afirmando ser perigoso, a pretexto de corrigir falhas, protelar por mais tempo a conclusão do projeto, advertiu aos trabalhadores de que, se não se unirem, pleiteando junto ao Senado a urgência necessária para o andamento da importante matéria, estarão na iminência de continuar sem seguro social por tempo indeterminado.

"Ninguém, de boa-fé pode contestar o Presidente do Sindicato dos Gráficos quando diz que os possíveis defeitos do projeto podem ser sanados em leis posteriores. A propósito, é oportuno lembrar que, quando transitou no Congresso o projeto da atual lei n. 2.755, a ninguém ocorreu protestar contra a elevação da carência, de 12 para 36 meses. No próximo mês de abril completam-se 24 meses de contribuição sôbre o total dos salários, sem que os contribuintes colham outro benefício além da esmola de 2.400 cruzeiros mensais.

"A urgência para a conclusão da Lei Orgânica baseia-se, antes de tudo, em razões de humanidade. Quererão os trabalhadores continuar socorrendo com subscrições os companheiros enfermos, reduzidos à condição de mendigar mensalmente nos "guichets" dos Institutos a esmola que a Previdência distribui?

"Os associados que se batem pelo aperfeiçoamento do projeto devem pensar na situação dos companheiros que, doentes ou velhos, têm os olhos fitos no Senado, à espera da lei que lhes salvará a vida. Todos sabem o que significa um projeto de lei esquecido por meses e anos numa gaveta de comissão técnica. Foi contra êsse terrível perigo que o sr. Giovanni Romita alertou os trabalhadores".

O Que Se Diz:

...QUE o editorial, publicado, ontem, na primeira página da "Tribuna da Imprensa", no qual são atacados os srs. João Goulart e Raul Pila, foi feito por solicitação do senador Juraci Magalhães, a quem foi mostrado em primeira mão...

●

...QUE o dito senador Juraci encomendou os ataques ao sr. João Goulart "para dar uma demonstração do que será a campanha udenista contra o Presidente do PTB, caso os trabalhistas não sufraguem o seu candidato ao Govêrno da Bahia"...

●

...QUE, no que se refere ao sr. Raul Pila, cujas críticas ao figurino realista adotado pelo supramencionado senador Magalhães foram violentamente abordadas no dito editorial, os ataques da "Tribuna da Imprensa" irritaram o senador Mem de Sá, que pretende, da tribuna do Senado, defender o Presidente do seu Partido...

●

...QUE o senador Lima Teixeira, apesar de todos os esforços junto aos membros da bancada trabalhista no Senado, não conseguiu ser indicado para liderá-la no corrente ano...

●

...QUE os senadores do PTB resolveram convidar o sr. Lima Guimarães para aquêle cargo, vetando, assim, as pretensões do dito Lima Teixeira e do sr. Vivaldo Lima...

●

...QUE está pràticamente assentado o acôrdo eleitoral entre a UDN e o PSD, no Pará, na base da reeleição do sr. Prisco dos Santos para o Senado...

●

...QUE a assinatura do referido acôrdo depende, apenas, da resposta da UDN ao governador Magalhães Barata, que fechou a questão em favor do sr. Prisco dos Santos, membro, aliás, da bancada udenista no Monroe...

●

...QUE o senador Reganaldo Fernandes declarou, ontem, em palestra no Senado, que a doença do deputado Carlos Lacerda, no seu entender, "é complexo de culpa pela morte do presidente Vargas e do major Rubens Vaz"...

Aprovado o projeto do Direito de Greve

Plenário da CÂMARA

Sem verificação de votação (não houve apoiamento para o pedido), foi aprovado em discussão única o substitutivo da Comissão de Legislação Social para o projeto de lei que regulamenta o direito de greve.

O sr. Adolfo Gentil (PSD-Ceará) pediu verificação de votação, mas na contagem por bancada não se registrou o necessário apoiamento de vinte parlamentares, sendo assim a proposição dada por aprovada.

PROTESTOS

O sr. Adolfo Gentil não se deu por vencido, insistindo para que a Mesa considerasse nula a deliberação, uma vez que não existiam mais de 100 representantes no recinto. Em resposta, o sr. Ulisses Guimarães esclareceu que a existência de «quorum» só poderia ser contestada mediante a chamada nominal, fase a que não se tinha chegado por falta de apoio do plenário.

O substitutivo aprovado tem a seguinte redação:

«Art. 1º — O direito de greve é exercido pelos trabalhadores de qualquer categoria profissional, organizados ou não em sindicatos.

Art. 2º — Greve é a paralisação voluntária e coletiva do trabalho por parte dos empregados de uma ou mais emprêsas, ou estabelecimentos, ou de suas seções.

Art. 3º — Cabe ao sindicato, ao grupo profissional inorganizado ou aos empregados de uma emprêsa decidir, em assembléia dos interessados, da conveniência da greve.

Art. 4º — São consideradas lícitas as greves reivindicatórias de natureza econômica, as que estejam vinculadas ao exercício da atividade profissional dos trabalhadores, incluindo-se as simbólicas e as de solidariedade.

Art. 5º — O sindicato ou os representantes dos trabalhadores comunicarão à emprêsa as razões da greve, delimitando-se o prazo mínimo de 48 horas para a resposta. Serão, também, cientificados o Departamento Nacional do Trabalho ou as Delegacias Regionais.

Parágrafo único — A falta de resposta ou a recusa dos empregadores, dentro do prazo prefixado, em atender as reivindicações dos trabalhadores, justificará a irrupção do movimento grevista.

Art. 6º — Declarada a greve, serão designadas comissões ou delegados de greve, não podendo, êstes ou nenhum dos membros daquelas, ser presos nem obstados nas suas atividades.

Art. 7º — E' permitida a organização de piquetes de grevistas para coleta de auxílios ou propaganda do movimento, mesmo nas imediações dos locais do trabalho.

Art. 8º — Não serão permitidas depredações nem quaisquer outros atos de violência, ficando sujeitos os infratores às penas da lei.

Art. 9º — Poderá o sindicato ou qualquer outro grupo profissional criar um fundo de greve que será constituído das rendas não especificadas do sindicato das ofertas e donativos, revogando-se tôdas as disposições que impeçam ou dificultem a movimentação dos seus depósitos bancários.

Art. 10 — Ninguém será dispensado do trabalho por motivo de greve.

Art. 11 — Tôda a autoridade policial ou administrativa que impedir ou tentar impedir o livre exercício do direito de greve será sumàriamente afastada do cargo.

Art. 12 — Não se chegando a uma solução imediata, poderão as partes interessadas no dissídio coletivo apelar para a Justiça do Trabalho, cuja ação será puramente arbitral, dentro dos princípios desta lei.

Art. 13 — Esta lei entrará em vigor na data de sua publicação.

Art. 14 — Ficam revogados o Decreto-lei n. 9070 e tôdas as disposições em contrário».

EXPEDIENTE:

— O SR. LUCILIO RAMOS apresenta projeto de lei abrindo crédito para a construção do prédio dos Correios e Telégrafos no município gaúcho de Tenente Portela.

— O SR. FROTA AGUIAR manifesta-se contra o substitutivo do DASP ao projeto de classificação de cargos e funções do funcionalismo civil da União, lendo, a propósito, nota da União Nacional dos Servidores Públicos, bem como tece comentários sôbre notícias veiculadas pela imprensa a respeito de um encontro que teria sido marcado pelo Presidente da República com representantes dos marítimos e que não se realizou em virtude do sr. Juscelino Kubitschek ter viajado.

— O SR. NEWTON CARNEIRO discorre a respeito do problema do ensino no país, encarecendo rápida tramitação para o projeto de Diretrizes e Bases da Educação Nacional.

— O SR. AURÉLIO VIANA apela ao Ministro da Marinha no sentido de permitir que os alunos do Colégio Naval prestem exame de segunda época e congratula-se com o jornalista e escritor Brasil Gerson, por ter sido editado em quadrinhos o seu livro «Garibaldi e Anita», laureado em 1946 com o Prêmio Joaquim Nabuco, da Academia Brasileira de Letras, pela Editora Brasil América.

— O SR. SÉRGIO MAGALHÃES protesta e reclama contra a paralisação do projeto que dispõe sôbre a anulação de casamento, após cinco anos de desquitado o casal.

— O SR. FONSECA E SILVA dirige apêlo ao Presidente do Instituto Brasileiro do Café, no sentido de melhor tratamento para os produtores de Goiás e Mato Grosso.

— O SR. BRUZZI DE MENDONÇA encarece necessidade da aprovação do projeto do sr. Aurélio Vianna, que regula o direito de greve.

— O SR. CORRÊA DA COSTA justifica requerimento de informações ao Ministro da Fazenda, indagando a respeito das apostilas dos títulos dos tesoureiros e tesoureiros-auxiliares, em inatividade, pela Diretoria da Despesa Pública.

— O SR. OSTOJA ROGUSKI apela ao sr. Arinos de Matos no sentido de que emita seu parecer, na Comissão de Constituição e Justiça, sôbre o projeto do Executivo que solicita autorização legislativa para a constituição, em definitivo, do juízo arbitral entre a União e o Govêrno do Paraná, a fim de serem solucionadas as questões de terra entre aquêle Estado e a Superintendência das Emprêsas Incorporadas ao Patrimônio da União.

— O SR. NEIVA MOREIRA dirige apêlo ao Governador do Maranhão, sr. Matos Carvalho, no sentido de que transmita o pôsto ao seu substituto legal quando ausentar-se por 30 dias daquela Unidade da Federação.

— O SR. AARÃO STEINBRUCH encarece necessidade do Senado aprovar o projeto que dispõe sôbre a extinção do Fundo Social Sindical.

— A esta altura dos trabalhos, tomaram o compromisso regimental de posse os srs. Cláudio de Paiva Leite e Antônio Batista Santiago, suplentes da Bancada da União Democrática Nacional da Paraíba, convocados para as vagas dos deputados João Agripino e João Ursulo, que se encontram licenciados.

— O SR. PORTUGAL TAVARES, durante o grande expediente, discorre a respeito do problema cafeeiro, manifestando-se contra a valorização artificial do produto.

— O SR. JOÃO MACHADO comenta fatos relacionados com o abastecimento de água na Capital da República.

— O plenário aprova substitutivo da Comissão de Legislação Social ao projeto que dispõe sôbre dissídios coletivos de trabalho, regulando o art. 123, parágrafo 2º, e o art. 158 da Constituição Federal.

— Em seguida, não há «quorum» para a aprovação do projeto que declara compatível o exercício do mandato de deputado com o do cargo de Presidente do Serviço Social Rural. Votaram, apenas, 144 deputados.

— O SR. BENJAMIN FARAH dirige apêlo aos integrantes da Comissão de Serviço Público para que compareçam àquele órgão técnico, a fim de que possa ser apreciado o projeto que trata da classificação do funcionalismo civil da União.

— O SR. FROTA AGUIAR volta a tratar do problema da aprovação do Plano de Classificação do Funcionalismo Civil da União.

— Encerramento: 18 horas.

MARINHA:

Na chefia do EMA o almirante Fortes

O vice-almirante Diogo Borges Fortes, Vice-Chefe do Estado-Maior da Armada, assumiu, ontem, as funções de chefe dêsse órgão, em substituição ao almirante-de-esquadra Antônio Maria de Carvalho, por ter êste entrado no gôzo de férias regulamentares.

Tendo em vista parecer do Consultor-Geral da República, o Ministro da Marinha, em aviso, determinou sejam prontamente desligados do serviço ativo os militares transferidos para a reserva remunerada ou reformados, tão logo publicados no boletim os respectivos atos.

DESIGNAÇAO DE OFICIAIS SUPERIORES

Foram feitas, por necessidade do serviço, as seguintes designações: capitães-de-mar-e-guerra Augusto Roque Fernandes Dias, para o E. M. A.; Amauri Costa Azevedo Osório, para a D. E.; Carlos Alberto Leitão Fontes Ferreira, para o A. M. R J.; capitão-de-fragata Luiz Cirilo de Albuquerque Cunha, para o "Tamandaré"; Waldir Paixão Carrera, para a D H .N.; capitães-de-corveta José Gerardo Teófilo Albano Aratanha, para a E. G. N.; Paulo Viana Castelo Branco, para o 2.- D. N. e Osvaldo de Aquino e Castro para a E. N.

ESPECIALIZAÇÃO

O almirante Hugo Pontes, diretor do Pessoal, deferiu, por conveniência do serviço, sem prejuízo das funções, o requerimento do comandante Maurício Peixoto Meira em que é solicitada sua indicação para o próximo curso de especialização de observador aéreo naval.

CANONGIA NO RIO

Em objeto de serviço, chegou domingo último a esta capital, o comandante Alfredo Álvaro Canongia Barbosa, chefe dos Serviços Gerais do Quarto Distrito Naval, sediado em Belém do Pará. Ontem, o exchefe da Relações Públicas na administração do almirante Amorim do Vale apresentou-se às autoridades navais. O comandante Canongia deverá regressar no próximo dia 6, via aérea.

CENTRO DE INSTRUÇÃO

O Presidete da República assinou decreto nomeando o capitão-de-fragata Álvaro de Rezende Rocha para exercer o cargo de comandante do Centro de Instrução e Adestramento Aero-Naval.

ATO SDO MINISTRO

Foram assinados ontem, pelo ministro Alves Câmara, os seguintes atos: transferindo para a reserva remunerada, na graduação de 2.º sargento, os taifeiros Avilez dos Reis, José Gomes Teixeira e Francisco Alves de Sá; reformando, por invalidez definitiva, na graduação de 2.º sargento, o taifeiro Justo de Oliveira, dispensando das funções de instrutor de assuntos navais, na Escola de Aperfeiçoamento de Oficiais da Aeronáutica, em Cumbica, o capitão-de-fragata Álvaro de Rezende Rocha.

APRESENTAÇÃO

Por diversos motivos, apresentaram-se ontem à Diretoria do Pessoal o almirante Otávio da Silveira Carneiro e os comandantes Antônio Jovino Paiva, Antônio Bastos Bernardes e o tenente Danilo Conde Alecar.

Foram assinados os seguintes decretos: considerando reformado na data de seu falecimento, no pôsto de 2.º tenente, o suboficial Eduardo Luiz da Cruz e concedendo aposentadoria, na função de auxiliar administrativo a Olavo Pinto da Silva.

MALA AÉREA

Será fechada, no próximo dia 14, às 16 horas, na Divisão Postal do Ministério, a mala aérea para o navio hidrográfico "Sirius", destinada ao pôrto de São Francisco.

FECHADO PARA BALANÇO

O Serviço de Reembolsável comunica que nos dias 7 e 8 do corrente estarão fechados o armazém e a cantina dêste Serviço, para efeito de balanço.

COLEGIO NAVAL

Deverão comparecer, hoje, impreterivelmente, às 12,30 horas à Junta Superior de Saúde situada na Rua Acre, 21, os seguintes candidatos: Mauro Ferreira Vilaça, Elio Cardoso de Silva, Sérgio Salvador, Airton Caldas, José Augusto Raupp e Jerônimo Rosado Neto.

"SOARES DUTRA"

Será fechada, amanhã, às 16 horas, a mala aérea para o navio-transporte "Soares Dutra", destinada ao pôrto de Las Palmas. As cartas para êsse navio deverão ser entregues na Divisão Pos-

(Conclui na 11 página)

JANARI FARÁ CONFERÊNCIA EM SALVADOR

SALVADOR, 3 (Asp.-DC) — O Presidente da Petrobrás, cel. Janari Nunes, chegará, hoje, a Salvador e amanhã às 14 horas, fará uma conferência na Câmara Estadual, sôbre "os problemas do petróleo no Brasil" e, mais tarde, visitará os campos petrolíferos do Recôncavo Baiano.

O coronel Janari Nunes inspecionará as obras da refinaria Lindolfo Alves, de Mataripe, e regressará ao Rio no dia 5. A capacidade atual de produção da refinaria, de 10 mil barris diários, deverá subir a 37 mil quando estiver concluída.

A UNASCO É CONTRA BANCO DA PRODUÇÃO

A União Nacional das Associações Cooperativas enviou, ontem, ao Presidente da República, um telegrama em que se manifesta contra a criação, proposta pelo Ministro da Agricultura, do Banco do Crédito da Produção, que absorveria o Banco do Crédito Cooperativo.

Diz a Unasco que o Banco do Crédito da Produção iria prejudicar as cooperativas, eliminando a rede bancária o estabelecimento que as atende financeiramente, e que a carteira de seguros do novo órgão teria atribuições coincidentes com as da Companhia de Seguro Agrícola e do Instituto de Resseguros.

SEMINARIO DO PANAMA

Lembra o telegrama que o Seminário sôbre Crédito Agrícola realizado há pouco no Panamá, recomendou aos países da América Latina que adotassem a organização e estrutura do Banco Nacional do Crédito Cooperativo, que agora se quer extinguir.

Senador udenista ingressou no PTB

Plenário do SENADO

O sr. Lima Teixeira (PTB-Bahia) apresentou, ontem, requerimento pedindo amplas informações ao Itamarati sôbre a questão do reatamento de relações comerciais ou diplomáticas do Brasil com a União Soviética, justificando a sua iniciativa com os frequentes pronunciamentos a respeito do assunto.

Voltando ao exercício do seu mandato, o sr. Argemiro Figueredo proclamou a sua saída da UDN e o seu ingresso no PTB, em discurso no qual relatou os fatos da política paraibana que deram margem ao seu desligamento dos quadros udenistas, cindindo o partido sob cuja legenda fôra eleito.

URSS

Depois de se referir aos sucessivos pronunciamentos de órgãos das classes conservadoras e de elementos da política e da diplomacia nacionais sôbre o problema do reatamento das relações do Brasil com a Rússia, o sr. Lima Teixeira, na justificação do seu requerimento, afirma a necessidade do Senado se colocar a par da questão.

Observando ser o problema da alçada do Presidente da República, o representante baiano ressalta, porém, que a Câmara Alta deve acompanhar de perto os debates sôbre tão importante assunto, tendo em vista suas responsabilidades constitucionais no que diz respeito à política externa.

SIGILO

Pediu, finalmente, o sr. Lima Teixeira o envio de cópias de tôda a documentação existente no Itamarati relativamente ao problema, inclusive do relatório que teria sido feito por determinação do chanceler. Os documentos que tiverem caráter sigiloso — nota o requerente — deverão ser enviados ao Monroe com observações que determinem êsse caráter.

Depois de lido pelo primeiro secretário, o requerimento foi enviado, pela presidência da Mesa, à Comissão de Relações Exteriores, para o pronunciamento daquele órgão.

CORVOS

Recordando o seu passado político, o sr. Argemiro Figueiredo, no seu discurso, aludiu a um episódio da política do seu Estado, quando esteve em posição contrária à de seu pai, êste ao lado do "perrepismo" e êle formando ao lado da Aliança Liberal, acrescentando:

— Essa ocorrência, eu a esclareço como uma das páginas mias edificantes do meu passado político e o faço em comovida homenagem a meu pai, cujas lições orais sempre me guiaram na vida pública. Hoje, os meus detratores exploram aquela divergência entre pai e filho e se transformam em corvos de minha dignidade pública e privada. E' assim que os deputados Ernani Sátiro e João Agripino me apontam à Nação como o homem que traiu o próprio pai".

INGRESSO NO PTB

Depois de reportar-se aos fatos que vieram dar na cisão do partido a que pertencia, o sr. Argemiro Figueiredo disse: — "Hoje, tive que rumar para outra organização partidária. Declarou ao Senado, para todos os efeitos, que tenho compromissos firmados com o Partido Trabalhista Brasileiro.

— Irei colaborar nessa agremiação ao lado do seu honrado e eminente chefe o presidente João Goulart, com a mesma lealdade e espírito público com que servi à UDN. Tomo essa posição sem comprometer a dignidade de minha vida pública. Fui um político que nunca bateu às portas dos quartéis para derramar o sangue dos irmãos. Fui dos que sempre se devotaram ao regime e às instituições republicanas. Fui dos que jamais partilharam da vilania, conspurcando a honra dos adversários.

MONOPOLIO

— Sentir-me-ei honrado no partido a que me filiei. Há nêle homens de incontestável patriotismo e espírito público. Já disse e repito que nenhuma agremiação detém o monopólio da dignidade brasileira. E' bem certo que ninguém pode fugir às contingências do êrro. E por isso, no meu partido, continuarei lutando, sem quebra dos compromissos assumidos, contra o que me parece errado na prática da democracia brasileira.

Dizendo insistir nos seus pronunciamentos anteriores, quando denunciou que a "desordem econômica de uma nação conduz em seu bojo o germem das ditaduras" e que "uma democracia que fomenta o exercício da liberdade sem disciplina abre caminhos ao império da anarquia e da desordem social", o orador concluiu exclamando que "deixo o meu partido com as mãos limpas e a consciência tranquila".

BORRACHA

O sr. Cunha Melo (PTB-Amazonas) proferiu o segundo dos três discursos anunciados alguns dias atrás, desta vez para revelar as credenciais que o levaram a intervir no "caso da borracha", refutando críticas, "injúrias", "mentiras" que lhe têm sido atiradas pelos adversários, "amigos do dinheiro do Banco de Crédito da Amazônia".

Exibiu, depois, as credenciais que o levaram a tratar do caso da borracha, em número elevado e dentre as quais 10 ofícios e telegramas da Associação Comercial do Amazonas, 6 ofícios, telegramas e representações do Sindicato da Indústria de Extração da Borracha, do Amazonas, ofício da Câmara Municipal de Manaus, representação da União de Seringalistas do Alto Juruá, etc.

DEFESA

Como das vêzes anteriores, o sr. Vitorino Freire seguiu o representante amazonense na tribuna, anunciando que, depois de ler com atenção o discurso ontem proferido, caso contenha êle "algo de novo", voltará ao debate. Observou, porém, o sr. Vitorino Freire sua impressão de que nada de novo fôra dito pelo sr. Cunha Melo, que teima nesse debate "por ser homem odiento, que age sempre sob o império da paixão".

A seguir, o sr. Onofre Gomes (PSD-Ceará) transmitiu à Casa telegrama que recebeu de um município do seu Estado, no qual é pleiteada a instalação, naquela localidade, de uma agência do Banco do Brasil.

ASSISTÊNCIA SOCIAL

O sr. Gilberto Marinho (PSD-Distrito Federal), depois de justificar os créditos votados pelo Senado em favor da Pro-Matre e da Casa dos Artistas do Rio de Janeiro, afirmou a necessidade do Estado dar maior amparo e estímulo à iniciativa privada no domínio da assistência social.

Pediu, a seguir, a boa-vontade dos seus colegas, que relatarão a matéria nas comissões técnicas, para o projeto que concede Cr$ 10 milhões destinados à conclusão do edifício-sede da Federação das Bandeirantes do Brasil, instituição cujo programa de ação analisou, acentuando o proveito social da obra educativa que ela realiza há 40 anos.

AERONAUTICA:

Matrícula no 1o. ano da E. de Aeronáutica

A fim de se matricularem no 1.º ano do Curso de Formação de Oficiais Aviadores, deverão comparecer à Escola de Aeronáutica, no próximo dia 6, às 10 horas, os ex-cadetes da Academia Militar das Agulhas Negras e ex-alunos do Colégio Militar, que obtiveram despachos favoráveis dos seus requerimentos, bem como os candidatos civis aprovados no último concurso. Os demais alunos da Escola deverão apresentar-se até às 23,30 horas do dia 9 do corrente.

Deverão comparecer à Diretoria de Ensino de Aeronáutica (Av. Marechal Câmara, 233, 7.º andar), amanhã, a partir das 12 horas, todos os candidatos à matrícula no 1.º e 2.º ano da Escola Preparatória de Cadetes do Ar julgados aptos na inspeção de saúde e bem assim os que aguardam o resultado dessa inspeção, a fim de receberem instruções para seguirem para Barbacena.

UNIÃO CATÓLICA DOS MILITARES

O almirante José Espindola, Presidente da União Católica dos Militares, convida os oficiais católicos da ativa e da reserva das Fôrças Armadas e Auxiliares e bem assim os capelães militares, para a reunião mensal do Diretório, em sua sede, na Rua São José n. 90, sala 2.202, amanhã, às 17,30 horas.

CURSO DE PILOTAGEM

O Aero Clube do Brasil solicita o comparecimento dos srs. Antônio Fernandes José, Antônio Leite Fernandes, Antônio Francisco G. Araujo, Bento Correa da Silva, Cleber Pinheiro Trindade, Eduardo S. Tôrres Filho, Egas Luís Guimarães Costa, Fernando Távora Filho, Gilberto Martins, Homero Bicalho de Rezende, Itamar Antas Filho, José Carlos A. Amaral, Josemar Augusto Barbosa, Milton Dias Rocha, Milton Lopes Biangolino, Plínio J. Azambuja Escobar, Roberto Pamplona Pinto, Roberto Solo Queiroz, Ronaldo Cardoso Mendes, Sílvio de Moraes e Sílvio Márcio Pascoal, amanhã às 8 horas, a fim de iniciarem o Curso de Pilotagem Elementar, para o qual foram inscritos.

AVISO AOS AVIADORES

A Diretoria de Rotas Aéreas presta à navegação aérea as seguintes informações: OFONSOS (Rio de Janeiro, DF) — Pistas de grama impraticáveis. PARNAIBA (PI) — Radiofarol prefixo PB, frequência de 366 quilociclos, restabelecido. RIO DE JANEIRO (DF) — Área compreendida entre a Ilha Rasa e a Ilha do Pai, numa profundidade de 6 mil metros, a partir do Forte Duque de Caxias, interditada até a altitude de 1.500 metros, amanhã, das 16 às 19 horas Z.

A FAB TRANSPORTA VACINA

Com destino a São João del Rei seguiu, ontem, desta capital, um avião da Fôrça Aérea Brasileira, conduzindo milhares de vacinas contra a poliomielite. Esse medicamento foi entregue ao Serviço de Saúde daquela cidade mineira, tendo sido transportado no avião "Beechcraft" n. 2879, do Grupo de Transporte Especial, pilotado pelo major Ricardo Lamego e tendo como 2.º pilôto o capitão Haroldo de Melo.

4 de março

Diário de um Repórter

Para identificar

O deputado Joaquim Rondon trás na sua pasta fotografias (recortadas de jornais) de todos os repórteres políticos e parlamentares, para melhor identificá-los.

— As vêzes, numa conversa — diz êle — alguém se refere a êste ou àquele repórter. Para que eu saiba bem de quem se trata, abro a pasta, examino o arquivo e identifico.

Como funciona a cabeça de um candidato

O sr. Luis Viana Filho diz que tem vontade de abrir a cabeça de um candidato para verificar como funciona.

— Geralmente, antes de ser candidato, trata-se de pessoa sensata, equilibrada, inteligente, realista. Basta ser candidato para que se alterem todos os dados. Quer ver um exemplo, em tese naturalmente? "A", antes de se candidatar, verifica que para vencer precisa do apoio de "B" e de "C". O apoio não vem, mas "A" continua a pensar, já candidato, que vai vencer e se justifica dizendo que as condições mudaram, a receptividade popular, etc., que nem "B" nem "C" contam tanto assim. É uma coisa estranha!

Prossegue o debate dentro da UDN

Duas entrevistas em sentido oposto deverão sair da UDN nas próximas horas — uma do sr. Aluísio Alves, pró-realistas, outra do sr. Adauto Cardoso, anti-realista.

Fórmula

O sr. Magalhães Pinto reclamou do sr. José Bonifácio contra uma declaração dêste em resposta a uma frase dêle, Magalhães.

— Mas você não disse aquilo? — Retrucou o sr. Bonifácio.

— Não — disse o sr. Magalhães. O sr. José Bonifácio completou:

— Pois então eu também não disse.

CASTELO

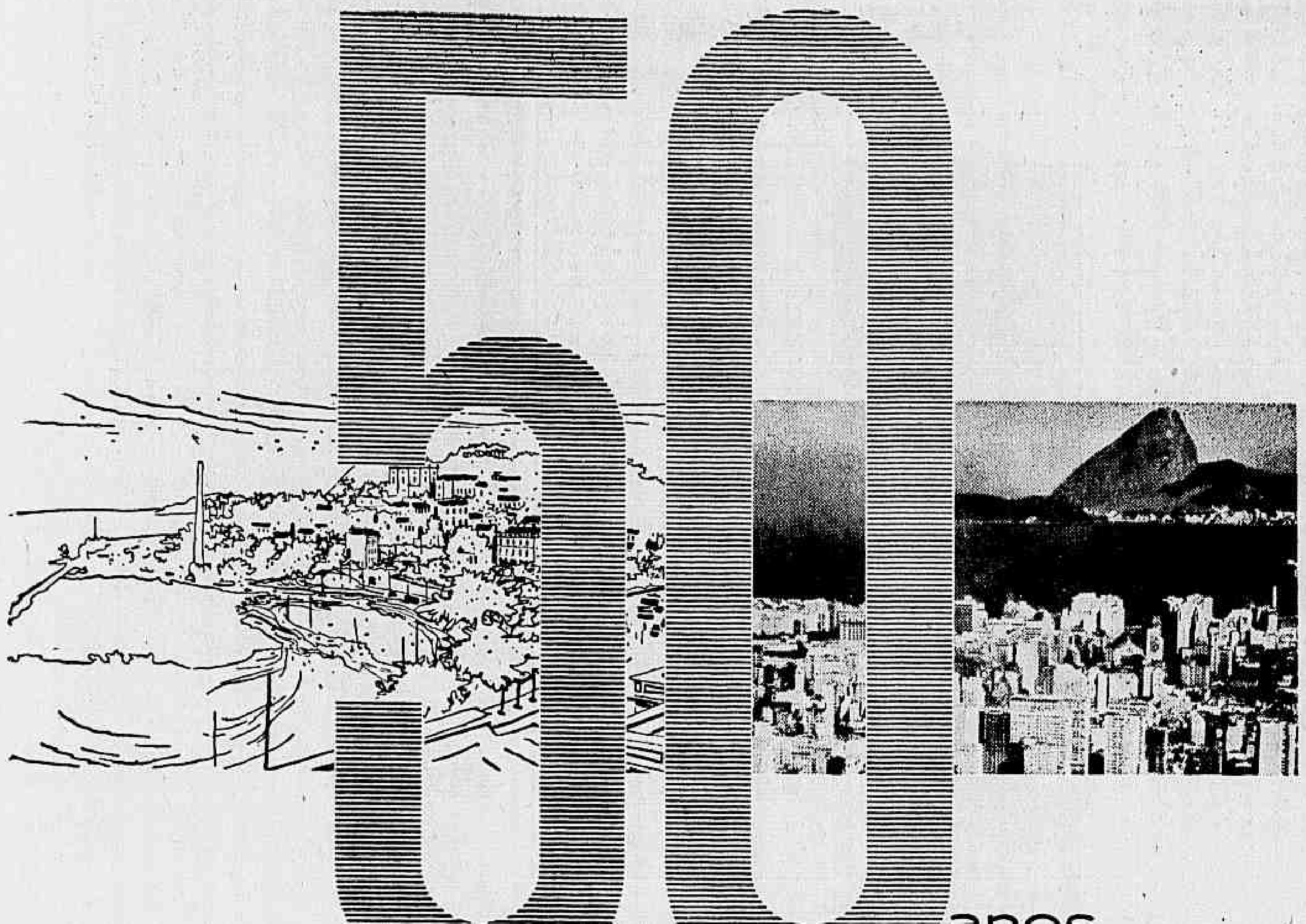

anos
na vida
de uma cidade

Para uma cidade como o Rio de Janeiro, 50 anos querem dizer muito. Êles nos separam de uma época já bem distante. Foi em 1907... Chegávamos então, quando várias transformações mudavam a paisagem, a vida carioca. Era o esbôço, o princípio de uma grande metrópole. Êsse o despertar que assistimos, ao inaugurar nossa mais antiga Agência no Rio. Foi há meio século... Daquele tempo aos nossos dias, quantas e fabulosas mudanças! Hoje, quando olhamos para trás, vemos tôda a extensão de uma jornada vitoriosa. E sentimos que somos parte dessa imensa trajetória. Porque nos orgulhamos de há 50 anos trabalhar para o Rio de Janeiro, de tê-lo como nossa cidade, desenvolvendo uma atividade constante e diária, que se renova e acompanha o seu progresso.

AGÊNCIAS NO DISTRITO FEDERAL

Participando, desde 1907 da vida do Rio de Janeiro, temos acompanhado o seu progresso e, mais do que isso, contribuído para o seu fabuloso crescimento. Nossas 14 Agências, distribuídas por todo o mapa do Distrito Federal, vêm servindo com eficiência e cortesia aos interêsses da indústria, do comércio e da população cariocas.

Sucursal no Distrito Federal: Avenida Rio Branco, 116 — Agências: RUA DA ALFÂNDEGA - Rua da Alfândega, 295 — CAMERINO - Rua Camerino, 11 CAMPO GRANDE - Rua Dr. Augusto Vasconcelos, 120-A — CATETE - Rua do Catete, 276 — COPACABANA - Avenida N. S. de Copacabana, 698-A — ILHA DO GOVERNADOR - Av. Paranapuam, 2145 — IPANEMA - R. Visconde de Pirajá, 462-B MADUREIRA - Estr. do Portela, 45-A — MEM DE SÁ - Avenida Mem de Sá, 291 RUA MÉXICO - R. México, 70 — PRAÇA DA BANDEIRA - Rua Mariz e Barros, 76-A RAMOS - Rua Uranos, 987 — VISCONDE DE INHAÚMA - Rua Visc. de Inhaúma, 74

— 50 anos operando no Rio de Janeiro

BANCO DE CRÉDITO REAL DE MINAS GERAIS S.A.

— 68 anos a serviço do Brasil

Panorama Econômico — NO BRASIL E NO MUNDO

O Ministro e a ampliação de mercados

O Ministro da Fazenda, em declarações aos jornais, manifestou-se favorável às relações comerciais do Brasil com todos os povos do mundo, inclusive com a URSS e outros países do bloco socialista. É um pronunciamento da maior significação na atual conjuntura econômica brasileira, sobretudo no concernente aos problemas de comércio exterior.

Temos dito frequentemente que a dificuldade fundamental das exportações brasileiras, sobretudo do café, reside na expansão da produção mundial em níveis superiores aos do consumo. Nessas condições, o objetivo principal de um Ministro da Fazenda do Brasil é encontrar cada vez mais mercados para a colocação dos nossos produtos, como a forma de fugir à ditadura de preços dos importadores. Por outro lado, nosso país precisa exportar mais, ou melhor, obter maior receita cambial com as vendas ao exterior para manter a capacidade de importar em níveis compatíveis com as necessidades de nosso desenvolvimento.

Os mercados do bloco socialista (a maior parte), como todos sabem, estão atualmente vedados ao comércio brasileiro. Quanto representam em têrmos de exportações e importações para o Brasil só o intercâmbio franco e sincero poderá dizer com precisão. O Ministro da Fazenda, instado a se pronunciar sôbre a possibilidade de reatamento de relações com êsses países, não quis dar opinião sôbre o problema político, mas, com a sensibilidade de responsável direto pela política de comércio exterior e do desenvolvimento econômico em geral, não podia ficar indiferente à capacidade de produção e consumo de mercados com quase um bilhão de habitantes. Sua função, seu objetivo precípuo é ativar o progresso nacional e para isso são precisos mercados para exportar e de onde importar.

Qualquer cidadão brasileiro tem o direito de ter essa ou aquela opinião a propósito do reatamento de relações comerciais do Brasil com a URSS e os outros países do bloco socialista. Menos o Ministro da Fazenda. Êsse só pode ser a favor.

D. C.

Não venderão café a baixo preço

NOVA IORQUE, 3 (FP) — Anuncia-se na Bôlsa de Café que pelos têrmos de um acôrdo entre a Federação de Cafeicultores colombianos e a Associação dos Exportadores da Colômbia, êstes últimos se comprometeram a não vender seu café abaixo dos preços fixados periòdicamente por um comitê composto pelo Diretor da Federação, diretores do Banco Central e do Presidente da Associação dos Exportadores. Há penalidades previstas para qualquer infração.

Rubottom: café e comércio com Leste

CARACAS, 3 (FP) — O subsecretário de Estado norte-americano, encarregado dos Negócios Americanos, sr. Roy Rubottom, declarou ontem aos representantes da imprensa, a propósito da política cafeeira:

"Não pode ser indiferente aos Estados Unidos a sorte de países vizinhos, produtores do grão e especialmente daquêles para os quais o café é primordial". Quanto à política dos produtores, de procura dos melhores preços, assinalou que os Estados Unidos admitiam a necessidade que têm êsses países de medidas eficazes para a defesa dos seus interêsses, conquanto, naturalmente, nunca houvessem sido partidários de acordos em que não existisse a possibilidade do livre jôgo de consumo e procura. Declarou que os Estados Unidos concediam cada vez maior atenção aos países latino-americanos.

O subsecretário referiu-se em seguida à eventualidade do estabelecimento de comércio com a Rússia, dizendo que se os países dispusessem de excedentes de produtos não-estratégicos não haveria motivo algum para que não os vendessem à Rússia ainda que tais vendas implicassem em risco político que as nações latino-americanas eram suficientemente capazes de enfrentar.

Melhora comércio com a Suíça

BERNA — Segundo dados publicados pela Câmara de Comércio Suiço-Brasileira, e enviados ao Escritório Comercial do Brasil em Berna, o comércio exportador do Brasil com a Suíça tem apresentado sensíveis melhoras no tocante a alguns produtos. Assim é que, em janeiro do corrente ano, a Suíça importou do Brasil 146 toneladas de tabaco bruto, enquanto em igual período de 57 importou 135 toneladas. De óleo de rícino foram importadas 62 toneladas, enquanto em janeiro do último ano apenas 23. Cabe realçar, especialmente, o incremento da exportação, pelo Brasil, de algodão bruto, que atingiu à cifra de 11 toneladas em janeiro último, enquanto no mesmo período do ano passado a Suíça nada adquiriu.

Novo produto no mercado exportador do Brasil para a Suíça são os resíduos de petróleo, de que foram exportadas 992 toneladas.

Congresso mundial de petróleo

NOVA YORK — Com mais de um ano de antecedência da data prefixada para a realização do 5.º Congresso Mundial de Petróleo, que se realizará em junho de 1959 em Nova York, nada menos de 250 relatórios preparados por técnicos e cientistas do petróleo de todo o mundo, detalhando aperfeiçoamentos científicos e outras conquistas da indústria petrolífera internacional, já foram recebidos, até agora, pela Secretaria Geral do Congresso, e serão discutidos em plenário, segundo informou aquêle organismo, em nota divulgada nesta cidade.

Do 5.º Congresso Mundial de Petróleo participarão técnicos e autoridades do petróleo de todos os quadrantes do mundo, esperando-se que importantes decisões relativas às operações petrolíferas, tanto na parte técnica como na parte teórica sejam tomadas no curso do conclave.

Não realizam financiamentos

Comunica-nos o diretor do Projeto ETA-42 (Avicultura), engenheiro-agrônomo Mário Vilhena, Presidente da Comissão Nacional de Avicultura, que êsses organismos de aperfeiçoamento e assistência à indústria avícola do país não realizam operações de financiamento para instalações ou ampliações de aviários. Tanto a Comissão como o Projeto ETA-42 são órgãos de orientação técnica.

Empréstimos para atividades avícolas são concedidos, conforme as instruções em vigor, pela Carteira Agrícola e Industrial do Banco do Brasil e por outras instituições bancárias, junto às quais a C. N. A. ou os órgãos técnicos do Projeto ETA-42 poderão opinar, quando houver consulta, em cada caso específico.

Movimento de café nos portos

No dia 12 de fevereiro último foram negociadas com o exterior 44.039 sacas de café, sendo .... 31.695 em Santos, 7.166 no Rio, 1.913 em Vitória, 1.625 em Paranaguá, 1.500 em Angra dos Reis e 190 em Salvador.

Naquela mesma data foram despachadas 49.607 sacas, sendo 17.297 em Santos, 16.026 no Rio, 3.363 em Vitória, 6.588 em Paranaguá, 5.834 em Angra dos Reis, 188 em Salvador e 311 em Recife.

Ainda no mesmo dia os embarques para o exterior atingiram a 19.835 sacas, sendo 9.738 em Santos, 4.275 no Rio, 2.122 em Vitória, 3.500 em Paranaguá e 200 em Salvador.

Até a data em referência foram embarcadas 8.965.651 sacas, sendo 8.749.044 para o exterior, e vendidas 368.416, restando .... 1.095.224 sacas.

Acordos com o bloco soviético

WASHINGTON, 3 (FP) — Graças a seus recursos importantes, o bloco soviético poderá aumentar a latitude de sua ofensiva econômica no mundo — declarou o sr. Douglas Dillon, Subsecretário de Estado adjunto para os assuntos econômicos, falando na Comissão Senatorial de Relações Exteriores.

Essa Comissão, como se sabe, iniciou recentemente um estudo sôbre «as atividades do bloco soviético nos países subdesenvolvidos».

Dillon notou ainda que os sino-soviéticos concluíram, nestes últimos anos, importantes acordos comerciais bilaterais com os países subdesenvolvidos do mundo livre (147 no fim de 1957 contra 49 em 1953). O comércio do bloco com êsses países alcançou em 1956 o valor de 1.400 milhões de dólares, isto é, um aumento de 27% em relação ao ano precedente e de 70% em relação a 1954. No ano passado o aumento deve ter sido — disse Douglas Dillon — de 20% a 25%. Concluindo, frisou o Subsecretário a importância dos recursos econômicos do mundo comunista.

Delegação japonêsa no Kuwait

CAIRO, 3 (UP) — Uma delegação japonêsa chegou hoje a Kuwait a fim de reiniciar os entendimentos sôbre concessões petrolíferas marítimas. Esperam os japonêses obter licença para efetuar perfurações no Mar de Kuwait à procura de jazidas submarinas, à semelhança do que já lhes foi concedido pela Arábia Saudita no ano passado.

Mate: exportação para a Europa cresce também

A exportação de mate durante o ano de 1957 ascendeu a 55.564 toneladas, consumidas em sua maior parte pela Argentina, Uruguai e Chile, tradicionais mercados dêsse produto nacional.

Por outro lado expande-se o consumo de mate na Europa, que no ano passado absorveu 424 toneladas, contra 338 em 1956. O valor total das exportações de mate em 1957 foi de Cr$ ...... 262.143.000,00.

CONSUMO INTERNO

Juntamente com o aumento das exportações, o consumo interno vem se desenvolvendo em ritmo crescente, em parte resultado da campanha de esclarecimento promovida pelo Instituto Nacional do Mate, em cooperação com a imprensa. Em 1957 o país consumiu 30.216 toneladas, contra 29.841 toneladas do ano anterior, verificando-se portanto um aumento de 375 toneladas.

O valor das vendas de mate para o Brasil alcançou Cr$ ...... 309.106.000,00, em 1957 contra Cr$ 260.313.000,00 em 1956, havendo uma diferença de Cr$ ...... 48.719.000,00.

O MAIOR PRODUTOR

O Estado que mais produziu foi o Paraná, com 33.002 toneladas, no valor de Cr$ ...... 211.429.000,00. Em seguida, vêm Santa Catarina, com 20.781 toneladas, no valor de Cr$ ...... 108.720.000,00 e Rio Grande do Sul, com 20.532 toneladas, no valor de Cr$ 199.955.000,00.

A diferença de valor da produção entre os dois Estados deve-se ao fato de não haver fixação do preço para o mercado interno.

Finalizando, aparece Mato Grosso, com 11.465 toneladas, no valor de Cr$ 51.145.000,00.

MERCADOS e COTAÇÕES

CÂMBIO LIVRE

O mercado de câmbio livre trabalhou ontem, fraco e paralisado.

BANCOS PARTICULARES

ABERTURA:

	Vend.	Comp.
Dólar	100,50	98,50
Libra	280,50	273,50
Marco	23,80	23,20
Lira	0,160	0,156
Franco suíço	23,40	22,90
Franco francês	0,241	0,231
Escudo	3,49	—

FECHAMENTO:

	Vend.	Comp.
Dólar	101,00	99,00
Libra	282,00	275,00

Câmbio

Mercado de Câmbio Oficial funcionou ontem estável. O Banco do Brasil, para cobranças vencidas em geral para remessas e cotas autorizadas declarou vender libras a vista para entregar pronta C-$ 52.6960 e dólares a 18.82.

Aquele Banco comprava letras de exportação a Cr$ 51,4080 sôbre Londres e a 18.36 sôbre Nova York.

O Banco do Brasil afixou as seguintes taxas para saques:

A Vista	Venda Cr$	Compra Cr$
Libra	52.6960	51.4080
Dól.	18.82	18.36
Escudo	0.6607	0.6321
Pêso uruguaio	3,7084	3,5859
Marco	4,4776	4,3682
Franco belga	0,3775	0,3683
Franco francês	0,0447	0,0436
Itália Lira	0,0302	0,0294
Florim	4,9596	4,8384
Franco suiço	4,4269	4,2834
Coroa sueca	3,6264	3,5378
Coroa tcheca	2,6139	2,5500
Coroa dinamarquesa	2,7241	4,6575

OURO FINO

O Banco do Brasil comprou ontem 1 grama de ouro fino na base de 1.000 por 1.000 em barra ou amoedado ao preço de Cr$ 20.8178.

Câmara Sindical

Médias cambiais, fixadas em 28 de fevereiro de 1958.

MERCADO OFICIAL

América do Norte Dólar	18,82
Alemanha, Marco	4,4776
Argentina, Pêso	—
Bélgica, Franco Belga	0,3775
Dinamarca, Coroa	—
Espanha, Peseta	—
França, Franco	0,0447
Holanda, Florim	4,9602
Inglaterra, Libra	52,6960
Islandia, Libra	526960
Itália, Lira	0,0301
Portugal, Escudo	—
Suécia, Coroa	3,6264
Suíça, Franco	—

MERCADO LIVRE

América do Norte, Dólar	100,18
Uruguai, Pêso	—
Alemanha, Marco	23,54
Argentina, Libra	2,80
Bélgica, Franco Belga	1,98
Dinamarca, Coroa	1,98
Espanha, Peseta	—
França, Franco	0,2390
Holanda, Florim	26,42
Inglaterra, Libra	279,75
Islândia, Libra	—
Itália, Lira	0,1635
Portugal, Escudo	3,4580
Suécia, Coroa	18,55
Suíça, Franco	23,42
Uruguai, Pêso	—

MOEDAS

América do Norte, Dólar	99,48
Alemanha, Marco	24,00
Argentina, Pêso	2,68
Bélgica, Franco Belga	—
Dinamarca, Coroa	—
Espanha, Peseta	1,87
França, Franco	0,2201
Holanda, Florim	—
Inglaterra, Libra	274,22
Islândia, Libra	—
Itália, Lira	0,1602
Portugal, Escudo	3,49
Suécia, Coroa	—
Suíça, Franco	23,50
Uruguai, Pêso	20,50

Bôlsa de Valores

Ontem, a Bôlsa de Valores estêve, bastante animada e acusou operações de maior vulto nos papéis em evidência. As apólices da União ao portador ficaram firmes, com as nominativas estáveis. As Obrigações de Guerra regularam inalteradas e as Municipais Lei 820, planos A e B bem colocadas. As Estaduais de São Paulo estiveram inalteradas e as Minas um tanto melhoradas. As Ações de Bancos e Companhias ficaram em boa posição, como se vê a seguir:

VENDAS REALIZADAS ONTEM

		Cr$
	UNIÃO	
2	D. Emis. Nom.	605,00
186	Idem — Port.	855,00
749	Idem	860,00
6	Idem pt. Emp. Ant.	820,00
4	Idem	825,00
101	Idem	830,00
2	Idem	840,00
236	Idem	850,00
81	Real. Econ. port.	860,00
	OBRIGAÇÕES	
120	Guerra 1.000, 6% C/J.	885,00
1	Idem 5.000 6%C/J.	4.450,00
6	Tit. de Rendas Obrig. 50.000 6% C/Juros	43.000,00
	ESTADUAIS: Alts.:	
100	Minas 7% — Port. — Dec. 1.177	480,00
200	Idem pt. Rec. Econ. 3a. Série	710,00
60	Idem port. Lei 936	420,00
7	Minas 5% 1a. Série	73,00
70	Idem	80,00
5	Idem 2a. Série	73,00
6	Idem 3a. Série	73,00
300	Rod. E. Rio pt. 8%	360,00
58	S. Paulo 5% (4.o Centenário)	390,00
39	São Paulo pt. 8% — (Uniformizadas)	790,00
	MUNICIPAIS DO D. FEDERAL:	
444	Lei 820 PLANO A	635,00
16	Idem	640,00
	BANCOS — Ações:	
130	Brasil Cr$ 200	640,00
91	Com. Cr$ 200 Nom.	245,00
	COMPANHIAS:	
100	Brahma Cr$ 200 Ord.	570,00
1.000	Idem — Pref.	558,00
626	Idem	560,00
20	Cigarros Souza Cruz de Cr$ 1.000 Nom.	1.420,00
90	Idem — port.	1.420,00
128	Cimento Aratu de Cr$ 1.000	1.600,00
534	Docas Santos Cr$ 200 — Port.	180,00
28	Man. Brinquedos Estrêla 1.000 Pref.	900,00
450	Mesbla Cr$ 200	206,00
150	Idem	207,00
50	Paulista de Fôrça e Luz Cr$ 200	150,00
400	Pneus "General" Cr$ 1.000 — Ord.	770,00
1.980	Sid. Belgo Mineira N. Cr$ 40 por cento	595,00
10	Idem	600,00
1.359	Idem — Port. de Cr$ 1.000 (Antigas)	1.360,00
	DEBENTURES:	
1	Cia. «Petrobrás» de Cr$ 200 7 por cento	126,00
1	Idem Cr$ 400 7%	252,00
116	Idem Cr$ 1.000 7%	630,00

Café

O mercado de café disponível funcionou, ontem, em condições calmas e sem alteração nos preços. O tipo 7, foi cotado ao preço anterior de Cr$ 296,00 pr 10 quilos e durante os trabalhos não houve vendas. Fechou inalterado. O movimento verificado foi o seguinte: Entradas 14.484 sacas, pela Estrada de Rodagem. Embarques 28.379 sacas, sendo 21.019 para a América do Norte; 4.942 para a África; 2.316 para a América do Sul; 25 para a América Central; 17 para a Oceania e 60 para Cabotagem. Existência 1.107.960. Café despachado para embarques 45.421 sacas.

COTAÇÕES POR 10 QUILOS

Tipo 2	346,00
Tipo 3	336,00
Tipo 4	326,00
Tipo 5	316,00
Tipo 6	306,00
Tipo 7	296,00
Tipo 8	286,00

ESTADO DE MINAS

Cafés comuns	Cr$ 29,80
Cafés finos	Cr$ 49,85

ESTADO DO RIO

Café comum	Cr$ 31,00

Café a têrmo

Meses	Vend.	Comp.
Cafés comuns		Cr$ 29,60
Março, 1958	S/V	301,00
Abril, 1958	S/V	297,00
Maio, 1958	S/V	296,00
Junho, 1958	S/V	295,00
Julho, 1958	S/V	S/C
Agôsto, 1958	S/V	S/C

Vendas — Não houve.
Mercado — paralisado.
No fechamento não funcionou.

Açúcar

O mercado de açúcar regulou ontem firme e com os preços inalterados. Entradas 11.858 sacas, sendo 3.030 de São Paulo e 8.828 do Estado do Rio. Saídas 15.432. Existência 71.731 sacas.

COTAÇÕES POR 50 QUILOS

Branco cristal — 530,00 a 540,00
Mascavinho — 440,00 a 440,00.

Algodão

O mercado de algodão em rama regulou ontem firme e com os preços inalterados. Entradas não houve. Saídas 340. Existência 59.320 fardos.

Cotações Rio Têrmo

Mercadoria em trapiche no Rio de Janeiro preço por 10 quilos: — Pagamento ao prazo de 120 dias.

ENTREGA PRÓXIMA

Fornecidas pelo corretor Madeira de Freitas

(CONDIÇÕES DO MERCADO)

	Cruzeiros
Fibra longa:	
Seridó tipo 3	495,00 a 500,00
Seridó tipo 4	490,00 a 495,00
Fibra média:	
Sertões tipo 3	455,00 a 460,00
Sertões tipo 4	450,00 a 455,00
Ceará tipo 3	— 455,00
Ceará tipo 4	— 450,00
Fibra curta:	
Matas tipo 3	— 440,00
Matas tipo 4	— 435,00
Paulista tipo 5	— 440,00
ENTREGA FUTURA:	
Fibra longa:	
Seridó tipo 3	505,00 a 510,00
Seridó tipo 4	500,00 a 505,00
"R. G. DO NORTE E PARAIBA"	
Fibra média:	
Sertões tipo 3	465,00 a 470,00
Sertões tipo 4	460,00 a 465,00
Ceará tipo 3	460,00 a 465,00
Ceará tipo 4	455,00 a 460,00
Fibra curta:	
Matas tipo 3	— 445,00
Matas tipo 4	— 440,00

Banco Econômico da Bahia S.A.

FUNDADO EM 1834

O mais antigo estabelecimento de crédito do País.

SUCURSAL — RIO: ASSEMBLEIA, 83

Telefone: 52-8179

Pequena ainda a proporção de motores movidos a óleo

É ainda pequena a proporção dos motores movidos a óleo Diesel no conjunto da produção de veículos programada para a nascente indústria automobilística nacional.

A maior parte dos projetos de fábricas de automóveis aprovados pela CREIA prevê a introdução de motores a gasolina em seus veículos; apenas três emprêsas dotarão os seus carros de motores alimentados a óleo Diesel.

OS QUE ADOTAM O ÓLEO

Em 1957, ano da instalação da indústria automobilística, o GEIA aprovou projetos apresentados por 16 emprêsas, muitas das quais previam a produção de diversos tipos de veículos. No entanto, a maioria não acompanhou a tendência mundial para a fabricação de motores acionados a óleo-Diesel, preferindo ater-se aos moldes clássicos dos veículos a gasolina. Três firmas, porém, estão fabricando ou pretendem fabricar seus carros equipados com motores Diesel. São elas a Mercedes-Benz, com os seus cinco tipos de veículos programados (três já lançados no mercado o ano passado), a Fábrica Nacional de Motores (caminhão FNM) e a Krupp (caminhão ainda em projeto).

ALEMANHA, PIONEIRA

É difícil explicar a razão do apêgo ao antigo tipo de motores, não obstante as vantagens evidentes do uso do Diesel como combustível, e a predominância, hoje, dos motores a óleo nos caminhões e ônibus fabricados na quase totalidade dos países produtores. É fato que o aperfeiçoamento do motor a Diesel, no após guerra, ocorreu na Europa, especialmente na Alemanha, empenhada em conquistar progressos tecnológicos substanciais para, atendendo a necessidades internas, conseguir o máximo de economia e concorrer com vantagem no mercado internacional. Não foi por acaso que a Daimler-Benz, de Stuttgart, se tornou a pioneira na utilização dêsse tipo de motor, cuja técnica passou a ser adotada, em tôda linha, pela Mercedes Benz do Brasil. Mas a tendência à dieselização, embora se manifestando em primeiro lugar na indústria alemã, estendeu-se imediatamente aos outros produtores europeus e acabou por se apresentar inclusive na indústria norte-americana, onde diversos tipos de veículos já estão sendo fabricados para consumir óleo.

EXEMPLO INGLÊS

É sabido que hoje, num país como a Inglaterra, por exemplo — para não mencionar o clássico exemplo alemão — não sòmente os carros pesados, o que já ocorre há muito, são equipados com motores a óleo Diesel. A proporção do uso dêsse tipo de combustível nos automóveis leves cresce de ano para ano. Assim por exemplo, na produção de caminhões de 2 e meia a 3 toneladas, os veículos movidos a óleo representavam, em 1950, apenas 12,4% do conjunto, mas em 1956 já correspondiam a 67% do total. Quanto aos caminhões de 3 e meia a quatro toneladas, a proporção variou, no mesmo período, de 27,7% a 81,5%. Isso sem falar dos veículos mais pesados, onde os movidos a óleo representam mais de 90% do conjunto (98% para os de mais de 6 toneladas).

ECONOMIA SUBSTANCIAL

Nos planos de instalação da indústria automobilística nacional, seria justo cogitar-se da adoção de uma diretriz a respeito do tipo de motores a utilizar. É essa uma questão da maior importância para nós porque o consumo do óleo representa cêrca de metade do apresentado pelo motor acionado a gasolina destinado a veículo de tipo idêntico, o que pode redundar numa diminuição considerável da importação de combustíveis ou seja, numa economia substancial de divisas.

Guias de importação atrasam pois não entraram na rotina

Até o presente momento, o Serviço de Estatísticas Econômica e Financeira do Ministério da Fazenda recebeu das Anfândegas sòmente algumas centenas de Guias de Importação das mercadorias que entraram no país no mês de janeiro, quando se sabe que estas guias deverão se elevar a um número aproximado de dez mil.

Tal fato ocorre porque a Guia de Importação é um documento criado recentemente, em consequência da Lei de Tarifas, e em substituição à Fatura Consular. As repartições aduaneiras ainda não conseguiram introduzir na rotina de seus serviços os trabalhos concernentes à Guia de Importação. Cogita inclusive o SEEF de enviar um funcionário em visita às várias Alfândegas do país para melhor se entrosarem os dois órgãos.

PORTARIA DAS RENDAS ADUANEIRAS

O Diretor das Rendas Aduaneiras, em vista de solicitação do SEEF, expediu recomendação aos inspetores de Alfândegas e chefes das demais repartições aduaneiras do país afirmando que nenhuma mercadoria deverá ser desembaraçada sem apresentação da Guia de Importação de que trata o Decreto 42.914, de 27 de dezembro de 1957.

Frisa ainda a referida Recomendação que os importadores ou despachantes aduaneiros são obrigados a apresentar, juntamente com os demais documentos exigidos para o desembaraço das mercadorias, duas vias da Guia de Importação para fins estatísticos, preenchidas conforme o modêlo aprovado, acompanhadas de uma das vias da Fatura Comercial correspondente.

A primeira via da Guia de Importação deverá ser encaminhada ao SEEF, semanalmente, via aérea, em série ininterrupta, do local de importação — recomenda o Diretor das Rendas Aduaneiras. Na Alfândega do Rio de Janeiro a remessa será por protocolo, de dez em dez dias.

DISPENSA DA GUIA

A referida Recomendação evidencia ainda que a Guia de Importação não será exigida se a mercadoria vier acompanhada de uma via de Fatura Consular, por haver a importação sido legalizada pelo Consulado respectivo até 31 de janeiro de 1957, anteriormente, portanto, à vigência do decreto que instituiu a Guia de Importação (de 1 de janeiro de 1958). A seguir, a recomendação registra os casos em que, de acôrdo com a lei, não é necessária a exigência da referida Guia.

ASTENIA SEXUAL

Voronot revolucionou a medicina demonstrando a possibilidade de restauração das energias perdidas e do vigor sexual. Chamamos, pois, a atenção da classe médica para a fórmula do TONOKLEN (comprimidos) destinada a restauração das funções genitais. Nas drogarias ou pelo reembôlso. Caixa Postal, 4 — Tijuca — Rio. — Tel.: 48-3087 — Peçam literatura gratis

LICEU IMPÉRIO

CURSOS DE CORTE, COSTURA E INTERPRETAÇÃO

ACEITAM-SE ENCOMENDAS DE MOLDES

Ensina-se a confeccionar cintos retos e anatômicos em apenas 3 aulas

Largo de S. Francisco de Paula, 26 - 12.º - ap. 1.220 (Edifício Patriarca)

Informações: CONCHITA Telefone: 27-7157

INSTITUTO DE PREVIDÊNCIA E ASSISTÊNCIA DOS SERVIDORES DO ESTADO

EDITAL

Hospital dos Servidores do Estado

Escola de Auxiliares de Enfermagem

Convocamos os candidatos inscritos no Curso de Auxiliares de Enfermagem do H.S.E., para as provas escritas de Conhecimentos Gerais, dia 9-3-58 às 9,00 horas, no Auditório do 10.º andar. Os candidatos deverão apresentar-se munidos de identidade e lápis-tinta.

VIDA DIPLOMÁTICA — Pomona Politis

Moses, Grande Oficial do Mérito Italiano

O EMBAIXADOR da Itália, marquês Blasco Lanza d'Ajeta condecorará o Presidente da ABI, sr. Herbert Moses, Grande Oficial da Ordem do Mérito da República Italiana, em cerimônia que se realizará na Chancelaria, às 12 horas do dia 11 (terça-feira) do mês corrente.

O EMBAIXADOR dos Estados Unidos e a sra. Ellis Briggs viajarão para Santa Catarina em caráter oficial a 10 dêste, devendo permanecer em Florianópolis até dia 16.

DEPOIS de amanhã, quinta-feira, os Briggs receberão na residência para um jantar de gala em homenagem ao Embaixador da Índia na Argentina (de passagem pelo Rio) e sra. Nedyam Raghavam, cujo pôsto anterior foi Pequim.

A EMBAIXADORA Odete de Carvalho e Souza, que aceitou o convite para participar dêsse "dîner", certamente manterá prolongada conversa com o ex-embaixador em Pequim.

EM ROMA, o Embaixador do Brasil e sra. Adolfo de Alencastro Guimarães assistiram ontem à primeira missa do padre Tarcísio Pedro Schelter, sobrinho do arcebispo de Pôrto Alegre, celebrada na Basílica de São Pedro.

DE MADRI, contam que o embaixador João Gabizzo de Coelho Lisboa reuniu também ontem, para um almôço em sua residência, figuras de sociedade e da vida pública local, entre as quais o Ministro da Economia, sr. Ullastres, e o subsecretário da mesma pasta, sr. García Monco.

COMENTA-SE na Casa do Barão, que para as próximas promoções a ministro e embaixador (fins de março), os mais fortes candidatos são, respectivamente: o cônsul-adjunto, sra. Dora Alencar de Vasconcelos e os secretários Lucílio Haddock Lobo e Geraldo Eulálio do Nascimento e Silva; e os ministros Fernando Ramos de Alencar, Antonio Mendes Viana e Hygas Chagas Pereira.

COM a mudança do Govêrno argentino, estão correndo rumores de que o embaixador Felipe A. Espil, possìvelmente deixaria o Rio. Pena, pois os Espil são estimados aqui, não só nos meios diplomáticos como em sociedade.

O AVIÃO do chanceler Macedo Soares atrasou-se por motivo do mau tempo, tendo pernoitado em Guaiaquil. Assim, o Ministro do Exterior sòmente chegou a Quito ontem, pela manhã.

DA PROGRAMAÇÃO do Chanceler para hoje, na capital equatoriana, consta: visita ao Presid. do Congresso Nacional; visita ao Cardeal de Quito; colocação de uma placa no monumento do Herói da Guerra da Independência; almôço com o presidente Camilo Ponce Henriques (que por sinal é primo do Embaixador do Equador no Rio), no Palácio Herrerías; Sessão Solene do Instituto Equador-Brasil e banquete (casacas) oferecido pelo Ministro do Exterior e sra. Carlos Tobar Zaldumbide, no Círculo Militar.

O PRESIDENTE da República convidou o embaixador Ciro de Freitas Vale para chefiar a nossa missão diplomática em Washington — segundo acabam de me informar.

DOIS diplomatas serão candidatos a deputado nas próximas eleições. São êles: o secretário Hélio Burgos Cabal (pelo PSD da Bahia), e Hélio Scarabôtolo (pelo PSP de São Paulo).

O EMBAIXADOR da Bolívia, sr. Federico Gutiérrez Granier, que está se despedindo do Rio, será homenageado com um jantar black-tie amanhã, dia 5, pelo Embaixador do México, sr. Juan Manuel Alvarez. Na próxima sexta-feira, dia 7, o Embaixador da Nicarágua e a sra. Justino Sansón Balladares oferecerão também um jantar ao diplomata de partida.

Rápidas

ATÉ o fim da semana, estará de regresso ao Rio o Ministro de Israel que se acha em Caracas. O sr. Arie Aroch representa simultâneamente o Govêrno de Israel aqui e na capital venezuelana. • Também na presente semana teremos de regresso ao Rio o Embaixador de França, sr. Bernard Hardion. • Acha-se nesta cidade um delegado francês de assistência técnica, sr. Poumailloux, que aqui veio tratar do intercâmbio de engenheiros agrônomos entre seu país e o Brasil. • O cônsul srta. Renée Castelo Branco reuniu para um "drinks" domingo, tendo como convidados especiais o cônsul Paulo Tarso (eleito do acidente) e sua linda noiva, a srta. Lúcia Martins. • De retorno da temporada de férias na Grã-Bretanha, o Secretário e sra. James ... • O jornalista Alves de Castro — que dirige o serviço de imprensa do CIME — acaba de ver concluído um documentário com roteiro de sua autoria, rodado no Norte e Nordeste do país, com fotografias de Georges Pessis. Destina-se o referido trabalho à Divisão Cultural do Itamarati, e tem por finalidade promover, no estrangeiro, turismo e imigração. • Dia 8, aniversário da sempre simpática embaixatriz Lucy Briggs. • Domingo no Country, durante o jantar, o nosso cônsul geral em Londres, ministro Frederico Chermont Lisboa contava ao secretário Carlos Lobo as últimas anedotas britânicas. • Deverá deixar a Casa de Saúde São Sebastião, amanhã ou depois, o secretário Rui de Melo Teixeira que, em conseqüência da recente operação, terá que adiar a sua ida para Miami para o mês de maio. • O Embaixador do Japão, sr. Yoshiro Ando inicia nesta data, viagem pelos Estados de Mato Grosso, Goiás e Minas Gerais, em caráter oficial. • Até amanhã.

REGISTRO

ANIVERSÁRIOS:

FAZEM ANOS HOJE:
SENHORES:

General Otávio Monteiro Aché, Milton de Alvarenga, dr. Antonio de Pádua Chagas Freitas, Carlos da Silva Araujo, Emilio Velho, dr. Eloi de Sousa, Abel de Oliveira Valdemar Lupo, dr. Manoel Garcia Sá e Osvaldo Barreto da Silva.

NASCIMENTOS

ROSE — filha do casal Emilio Ramos Sobrinho.

— MARIO JORGE — filho do casal Mario Venâncio Santana.

CASAMENTOS

Realizou-se, no último sábado, na Igreja da Candelária, o casamento da srta Maria José, filha do casal Clovis de Oliveira Araujo, com o 2.º tenente da Marinha de Guerra, Guilherme Moreira filho do casal Orlando de Mendonça Moreira. O ato revestiu-se de solenidade, vendo-se a presença de pessoas de alto destaque social e muitos oficiais de Marinha que prestaram aos nubentes uma guarda de honra.

DIPLOMÁTICAS

SR. TUVIA ARAZI — Com destino a Lima onde vai reassumir as funções de ministro do Estado de Israel junto ao Govêrno do Peru viajou pelo avião da Braniff Airways, o diplomata Tuvia Arazi.

CURSOS

A Divisão de Artes da Associação Cristã Feminina, com sede à Avenida Franklin Roosevelt, 84 — 10.º andar — tel.: 42-5358, convida os interessados para a aula inaugural amanhã dos cursos de desenho e pintura, às 15 horas. Os trabalhos realizados em 1947, acham-se em exposição no local.

EXCURSÕES

A Associação Brasileira de Imprensa está organizando, em condições excepcionais, uma viagem ao XIII Congresso Internacional de Psicologia Aplicada, a realizar-se em Roma, de 9 a 14 de abril vindouro. Informações detalhadas poderão ser obtidas no ISOP Rua da Candelária, 6 — 3.º andar, com a srta. Regina Dias.

VIAJANTES

ROGERIO AMERICO NONATO SOUSA — Acha-se nesta capital o jovem líder estudantil no Estado do Espírito Santo, Rogério Américo Nonato Sousa, presidente da UAGES e um dos responsáveis pela circulação da revista "Comandos". Rogério Américo, aqui veio a fim de resolver assuntos que dizem respeito a sua classe, regressará hoje pelo Cruzeiro do Sul.

FALECIMENTOS

Faleceu tendo sido sepultado no cemitério de São João Batista, o antigo jornalista Hermínio Afonso Ferreira, que durante cêrca de quarenta anos foi redator no "Correio da Manhã", de onde era aposentado. O extinto, sócio remido da Associação Brasileira de Imprensa foi admitido no quadro social da ABI em 1916 sendo de número 34 a sua atual matrícula.

EFEMERIDES

4 DE MARÇO

1768 — Nasce, em Salvador, José Joaquim Carneiro de Campos, mais tarde, marquês de Caravelas.

1814 — Nasce, em João Pessoa, Francisco João de Azevedo.

1887 — Fundação do Instituto do Ceará.

SOCIEDADE — Jean Pouchard

Rosana Podestá no Rio
A Atalla Quer Casar Com o (Livre) Mariozinho

Miriam Attala diz que pretende se casar com o milionário Mariozinho de Oliveira

EM PRIMEIRA MÃO: Amanhã, estará circulando no aeroporto do Galeão a famosa e cinematográfica italiana Rosana Podestá, que vai a Punta del Este funcionar no Festival do Cinema Europeu programado para êste mês. Os organizadores tiveram sorte em conseguir a presença da bela Podestá, pois já se pensava em fracasso completo. Juntamente com Podestá, virão outros artistas italianos, mas todos sem o mínimo significado no cenário cinematográfico.

♥

DE Petrópolis recebi um telegrama participando o noivado da srta. Regina Maria de Davide, uma das "Dez Senhoritas Mais Elegantes do Brasil", com o sr. Nestor Luis Aranhes. Trata-se, naturalmente, de uma notícia que surpreenderá a todos: sábado, Regina me telefonou e nada comentou sôbre o assunto, o que é de estranhar. Regina voltará de Petrópolis ainda esta semana e contará como descobriu este noivo.

♥

SOFRI um automobilístico acidente e fui obrigado a fazer uma visita forçada ao Hospital Miguel Couto. Não poderia deixar de registrar a surpreendente amabilidade com que fui tratado pelo médico de plantão, pois só me identifiquei depois de ver o meu rosto devidamente costurado.

♥

O COLUNISTA Jean Hannouch acaba de escolher as "10 Senhoras de Maior Evidência na Sociedade do Estado do Rio no ano de 57", que são as sras.: Miguel Couto Filho, Roberto Silveira, Lizair Guerreiro, Albertina Maciel, Acácia Brasil de Melo, Elsa Bittencourt, Beatriz Verqueiro da Cruz, Iêda França, Lília Quintela e Margarida Lima. Acho que o meu jovem colega fluminense não foi — em parte — muito feliz nesta lista: o nome da sra. Juraci Pena Firme é, na minha opinião, o de maior evidência no Estado do Rio.

♥

ISSO é o que se chama cabotinismo, o resto é conversa. Um ex-colunista de "A Noite" mandou fazer, e colocou na rua onde mora, uma faixa (daquelas de vereador em véspera de eleição) com os seguintes dizeres: "Homenagem dos Moradores ao Jornalista Ronaldo de Carvalho".

Esta é a graciosa srta. Renata Müller, uma das "Dez Senhoritas Mais Elegantes do Brasil de 1957"

♥

CONFIDENCIAL: — A nova "paixonite" da srta. Miriam Attala é o milionário Mariozinho de Oliveira, com quem pretende se casar. Como Mariozinho conseguiu a anulação do seu casamento, é bem possível que Miriam realize as suas intenções.

♥

NÃO vejo os motivos de certas colunas tentarem maliciosamente fazer insinuações a respeito do comportamento da srta. Maria Sônia Soares de Araujo. Todos sabem que Soninha nunca compareceu a um acontecimento, sem estar devidamente acompanhada de sua mãe. Conheço bem essa menina — sou, inclusive, quem mais a critica — mas não posso ficar calado diante dessas torpes insinuações. Soninha é uma das meninas mais corretas do "jovem-society", e desafio quem me possa provar o contrário.

♥

NO jantar que a bonita srta. Ada Pereira ofereceu sábado, para comemorar a sua nova idade, um velho metido a brôto andou tentando (sem sucesso) conquistar a srta. Sonja Montenegro. O pior é que a loura Sonja não leva nenhum jeito de "bengala".

♥

ESTOU sendo informado de Teerã, que não existe fundamento para os rumores de que o Xá do Irã e a bonita princesa Soraya estariam pensando em anulação de casamento.

♥

POR motivo do acidente que sofri, não pude ir a São Paulo apresentar o meu programa na TV-Record.

♥

JORGE Jovet — o cabeleireiro do "jovem-society" — vai inaugurar amanhã uma filial do seu famoso salão: Rua Miguel Lemos, 31.

♥

DUAS figuras que se detestam amigàvelmente: José Ronaldo e Zacarias do Rêgo Monteiro.

♥

O JOVEM José Bonifácio de Andrada Mauriti telefonou-me para contar que ganhou do seu pai o único *Thunder-bird* 58 existente no Brasil.

♥

MUITO bonita a morena que circulava com o sr. Severino Silva, domingo, no Jockey.

♥

ESSA grande cantora que é Elizete Cardoso estreou ontem fazendo um sucesso dos diabos no "Au Bon Gourmet".

♥

ADOLFO Cláudio Graça Couto e Leopoldo Modesto Leal eram os mais animados do último "party" oferecido pelo sr. Jorginho Guinle. Aliás, sôbre essa reunião, o meu amigo Ibrahim Sued publicou a seguinte nota: "Realmente, tôda a sociedade carioca compreendeu perfeitamente a razão pela qual o sr. Jorginho Guinle não a convidou para o movimentado *party* que ofereceu quinta-feira passada em seu apartamento".

♥

POR hoje é só. Sexta-feira, vou fazer uma visita aos "barbadinhos". (Até tirar os pontos que levei no rosto não poderei aceitar convites). — Tchau.

MARISA

Receio da mão bôba

MADRUGADA — Mister Eco

Essas & Outras

VAI daí que a cantora Marisa, quando se encontrava em Punta del Leste, assinou um contrato para atuar na "boite" Night and Day. A emprêsa que explora a parte artística da "boite" da Cinelândia, como sabeis, é a mesma que o faz pelos sete lados no Sacha's. Assinado o contrato e embora o local onde Marisa atuaria não fôsse cláusula expressa no mesmo, valendo apenas a combinação verbal, eis que a cantora foi, de pronto, anunciada como "lady-crooner" do Sacha's, em função do mau caráter do contratante. Marisa agora não quer atuar no Sacha's. Por que Marisa não quer atuar na elegante "boite" da Rua Antônio Vieira? — perguntareis. Por causa da mão boba — responderá o Augusto Mister. Os cantores do Sacha's, pela disposição da casa, são obrigados a exercer as suas atividades na própria pista, em contato direto com os pares dançantes. Tirante Murilíssimo de Almeida, pelos tais motivos óbvios, outras cantoras que por lá passaram, como Carmen Déa e Mara Abrantes, sentiram de perto estranhos afagos de cavalheiros grãfinos e, por isso mesmo, trataram de pedir o boné. Perdura, assim, com Marisa, o impasse da mão boba.

* * *

ESTREARA amanhã, no Little Clube, o cantor mais rasgado de 57. Esta é a segunda vez que Cauby Peixoto se apresenta cantando nas madrugadas. A primeira foi no Copacabana Palace. Se macaca de auditório frequentasse "boite", o êxito dessa temporada estaria garantido.

* * *

LUIS Jatobá, como sabeis, é o nosso melhor narrador radiofônico. O material usado pelo excelente Jatobá — como até o Jeff Thomas é capaz de desconfiar — é a voz, aquela mesma voz que provoca suspiros românticos nas moçoilas casadoiras. De tanto falar, Luís Jatobá fêz calo nas cordas vocais. Se procurou um calista? Não. Luís Jatobá internou-se numa casa de saúde, submeteu-se a uma breve intervenção cirúrgica e já está, para alegria de todos nos seus admiradores, com a maquinaria em perfeito estado de funcionamento. Vivam, pois, as cordas vocais do Jatobá.

* * *

MAYSA estreará no próximo dia 10, na "boite" "La Boheme". Surtiu bom efeito o poder persuasivo de Paulinho Tavares.

* * *

OS BODES da Cantina Capri — passai ao largo, irmãos, passai ao largo — enquanto não se dignavam a apresentar-se à polícia como assassinos de um pacato cidadão, estiveram tomando as suas providências. Tanto assim que contrataram nada menos que três fortudos latagões, dizem que policiais à paisana, para montarem guarda no restaurante fatídico, tementes de represálias. Do que se conclui que êles sabem muito bem a extensão do hediondo crime que praticaram. Pau nos bodes.

* * *

COM artistas da "boite" Night and Day, está sendo organizado um pequeno "show" para uma temporada de oito dias no Recife, a fim de abrilhantar os festejos comemorativos do aniversário de uma emissora local.

* * *

RUMORES de que uma vedeta, recentemente envolvida no noticiário policial por azar dos seus pecados, está-se desquitando. As peixadas, compreendeis. E bang-bang.

* * *

QUEM atravessa a ponte que dá acesso à Barra da Tijuca, geralmente prefere rumar para o lado direito, à procura de camarões torrados e valentes peixadas. Do lado esquerdo, porém, também se encontram bons restaurantes, sendo de se destacar o Coronel's Bar, de um simpático sr. Ribas, cujo primeiro cuidado é mostrar aos fregueses a higiene que impera na sua cozinha, coisa muito rara naquelas bandas.

* * *

PARA terminar, um voto de louvor à novel agência de publicidade "Meu Bem-Press", pela sua operosidade. Muito bom a "Meu-Bem Press". Surgiu com tudo a "Meu-Bem".

DISCOS — Alberto Rêgo

Concertos de Beethoven

UM ÍDOLO

Paul Anka, jovem de 17 anos que tanto sucesso vem obtendo nos Estados Unidos como cantor e compositor é o responsável pelo sucesso de "Diana", uma gravação ABC Paramount lançada em nosso país através da Polydor

A Colúmbia, que possui o maior catálogo de LPs do mundo, lançou nestes dois últimos meses nada menos que 31 LPs de 33 1/3 rpm no setor clássico, sendo que alguns dêles já foram colocados à venda aqui, ressaltando-se, no entanto, um que pelo seu elevado nível artístico e técnico encontrará, certamente ótima receptividade. Trata-se do LP dedicado a Beethoven, onde figuram dois aplaudidos concertos de sua autoria: "Concerto n.º 2 em Si Bemol Maior" Op. 19, e o "Concerto n.º 4 em Sol Maior", op. 58, ambos executados pelo pianista Rodolf Serkin assistido pela Philadelphia Orchestra, sob a regência de Eugene Ormandy.

"The- Hi-Lo's"

PARA a juventude alegre, indicamos o disco de 78 rpm Columbia do conjunto "The Hi-Lo's", considerado um dos melhores existentes, no momento, nos Estados Unidos, interpretando "A Shine On Your Shoes" (Brilho nos Sapatos) e "Pamela Throws a Party" (Pamela Organiza uma Festa). E' realmente um bom disco.

Parada de Dança N.º 2

SÒMENTE agora tomamos conhecimento do LP-RGE "Parada de Dança n.º 2" do jovem pianista e arranjador Pocho (Rubens Peres) e s/ Conjunto. Pocho é de nacionalidade uruguaia e há bastante tempo se encontra radicado em nosso país, atuando com destaque nas audições da Rádio Nacional e Televisão na capital paulista. Neste seu segundo LP, através das doze faixas que o constituem, encontra-se perpetuado o domínio que tem do instrumento que executa e sua habilidade como arranjador e bom selecionador de repertório. Todos êsses fatôres, além do harmonioso conjunto instrumental que o apoia e a apurada técnica de gravação que projetou em pouco tempo a RGE no cenário discográfico nacional, tornam êsse LP recomendado de um modo geral aos discófilos dançarinos e aos apreciadores de música popular instrumental.

Nova etiquêta

A firma "Indústrias Reunidas Max Wolfson S.A. lançará dentro de alguns dias a etiqueta "3-D". Êste novo sêlo, cujas matrizes são de procedência austríaca, contará em seu primeiro suplemento com vários LPs, citando-se dentre êles: "Volta ao Mundo", com Klaus Alzner e s/ Orquestra e "3-D", com duas figuras de renome no cenário musical europeu — Bobby Schmidt e seu Sexteto e Oto em seu Acordeon.

Paul Anka verdadeiro criador

PAUL Anka, da noite para o dia, tornou-se um ídolo entre os jovens americanos apreciadores da moderna música, com seu estilo especial de compor e cantar. Um dos seus grandes sucessos foi perpetuado em discos. ABC Paramount e recebeu o nome de "Diana", tendo por longo tempo ocupado os primeiros postos no "Hit List". Esta gravação acaba de ser lançada em nosso país em discos de 78 rpm tendo no acoplo uma outra composição de sua autoria denominada "Dont'n Gamble With Love". Em ambas Paul Anka é apoiado pela orquestra e côro regidos por Don Costa.

Para cantar

A pedidos, publicamos, hoje, a letra do melódico de Harry Warren, Harold Adamson e Leo Mac Carey, "An Affair To Remember", do filme da 20th Century Fox "Tarde demais para esquecer", gravação Columbia de Vic Damone:

Our love affair is a won-[drous thing
That well rejoice in re-[membering
Our love was born with [our first embrace
And a page was torn out [of time and space
Our love affair may it [always be
A flame to burn through [eternity
So take my hand with a [fervent prayer
That we may live and we [may share
A love affair to remember.

Cleide Iaconis, Ziembinski e Valmor Chagas disputam a "porca" (de dinheiro) em "O Santo e a Porca", de Ariano Suassuna, a estrear quarta-feira para a crítica e convidados, no Dulcina

TEATRO — Paulo Francis

A Estréia do TCB

QUARTA-FEIRA, 5, no Dulcina, às 21 horas, vai à cena "O Santo e a Porca", de Ariano Suassuna, paráfrase da "Aululária", de Plauto, pelo Teatro Cacilda Becker, que inaugura suas atividades. Trata-se do acontecimento da semana, devido ao prestígio e popularidade dos profissionais envolvidos. Do ponto de vista estritamente cultural, o espetáculo tem a seu favor a qualidade que a maioria dos críticos atribui a Suassuna. Êste, no Rio, é considerado a semente primeira da dramaturgia no Brasil. Merece da imprensa o tratamento anteriormente reservado para estrangeiros como Pirandello, Arthur Miller etc., conceito do qual discordamos, o que não vem ao caso, entretanto. A aceitação de Suassuna, a despeito de suas bases falsas, a nosso ver, tem um aspecto positivo: marca a libertação da dramaturgia local do capachismo em que vivia, no entender de profissionais de cena e empresários, diante do produto estrangeiro. Isto ninguém pode negar ao escritor paraibano: a posição de pioneiro comercial e artístico (ao contrário de Abílio Pereira de Almeida, por exemplo, cujo prestígio é meramente comercial) dos teatrólogos, no Rio.

Os profissionais que constituem a base do Teatro Cacilda Becker vieram todos do TBC. Por muito tempo, foram o sustentáculo da companhia de Franco Zampari. Podem ser equiparados ao que de melhor já produzimos em matéria de atores e de direção. Ninguém remotamente ligado ao teatro do Rio e de São Paulo desconhece seus nomes, para bem ou mal: Cacilda, Cleide, Fredi, Ziembinski (também o diretor do grupo), Valmor; contam ainda com Jorge Chaia, Kleber Macedo e Rubens Teixeira. Há meses ensaiam "O Santo e a Porca", juntamente com "Long Day's Journey Into The Night" (Longa Jornada do Dia para Dentro da Noite), de O'Neill, que será sua segunda apresentação.

Nada foi deixado ao acaso. A cenografia é de Gianni Ratto. Até para efeitos de propaganda, o Teatro Cacilda Becker foi buscar mestre sem par no assunto, entre nós. Também seus são os figurinos, os serviços de Millor Fernandes, que desenhou o cartaz de "O Santo e a Porca", em exposição no atêrro do Museu de Arte Moderna. Resta saber o que resultará da fusão de todos êsses elementos positivos, demasiadamente positivos para uma reação positiva, em têrmos de química, lei, entretanto, que, esperamos, não vigore em teatro.

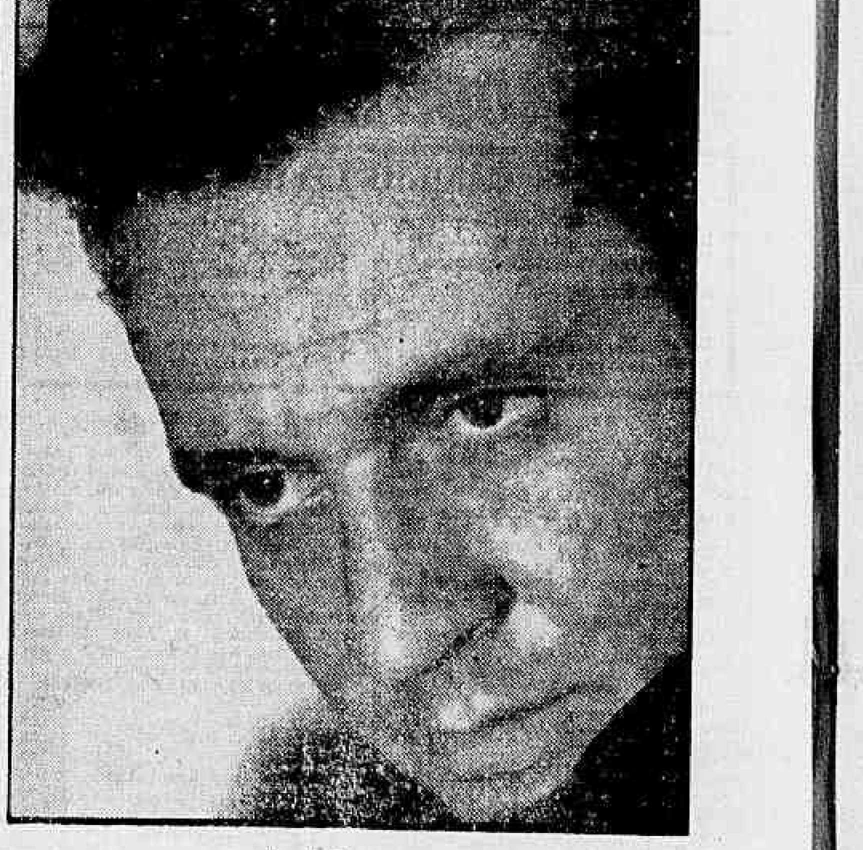

Fredi Klemman

FREDI Klemman foi durante muito tempo fotógrafo do TBC. Era também amigo pessoal de Cacilda Becker, que resolveu lançá-lo como ator. Fredi é alemão; estreou em "Nick Bar" (The Time of Your Life), de William Saroyan, com o sotaque característico, provocando gargalhadas em todos os colegas e em si próprio. Até hoje, possui a gravação dêsse seu trabalho, como lembrança daqueles tempos. A crítica custou a aceitá-lo como intérprete. As ironias choviam a cada atuação: "Fredi Klemman, como ator, é um bom fotógrafo etc.". Ele esteve várias vêzes para desistir. Cacilda foi das que mais o animaram a ignorar a opinião alheia. E tinha razão, no caso. Quando vimos Fredi, em sua estréia, no Rio, em "Assim é, se lhe parece", de Pirandello, êle já era um comediante de primeira ordem, perfeitamente adequado para diversos tipos de papéis. Aqui, só conheceu sucessos, até hoje, sendo um dos intérpretes favoritos do público e da crítica. Fredi Klemman está em "O Santo e a Porca", de Ariano Suassuna, como "Dodó", uma espécie de Príncipe Encantado nordestino, que se apresenta em disfarce de aleijado, para depois revelar-se como é, na realidade, conquistando e levando para casa o amor da ingênua do texto, sua amiga e companheira de muitos anos, fora do palco, Cacilda Becker.

GELADEIRAS

Consertos por técnicos de geladeiras de qualquer tipo domésticas ou comerciais. Pinturas, colocação de gás, borracha e consertos em máquinas de lavar roupa

RUA FREI CANECA, 17
Tels.: 32-31-44 e 52-3625

DR. BOAVISTA NERY

CLINICA MEDICA

RUA ALVARO ALVIM, 21, 14º and. Sala 1406 — Têrças, Quintas e Sábados, das 14 às 16 hs. — Tel.: 52-0150
Residência: Tel.: 26-6888

ASTROLOGIA — Prof. Mirakoff

Trate de Negocios Imobiliários

Hoje, 4 — Trate de negócios imobiliários. À tarde poderá iniciar viagem.

ACONTECERÁ HOJE AO LEITOR:

As predições felizes ou não de hoje com horas e números de bons augúrios, são transcritos abaixo, para os leitores nascidos em quaisquer dia, mês e ano dos períodos seguintes:

PARA OS NASCIDOS ENTRE 22 DE DEZEMBRO E 20 DE JANEIRO

Os bons fados continuam a protegê-lo apesar de sua inquietude e de sua impaciência. Procure fazer um retrospecto de suas ações e verá que tem recebido mais que outros de iguais qualidades físicas e morais. Os acontecimentos continuam sob boas influências astrais. 11, 12 e 13; 20, 21 e 22 (horas e números).

ENTRE 21 DE JANEIRO E 18 DE FEVEREIRO

As possibilidades de hoje serão muito boas. Sorte nas emprêsas ligadas ao belo sexo e em assuntos jurídicos. 10, 14 e 16; 28, 32 e 34 (horas e números).

ENTRE 19 DE FEVEREIRO E 20 DE MARÇO

Nunca é tarde para recomeçar, procure enfrentar os obstáculos com coragem e vontade para usufruir os benefícios do seu signo, que hoje está em boa posição em relação a Netuno 9, 15 e 17; 36, 42 e 44 (horas e números).

ENTRE 21 DE MARÇO E 20 DE ABRIL

Os negócios, os encontros, assim como nos empreendimentos, serão coroados de êxito, necessitando acautelar-se com os oportunistas e fantasistas. 8, 18 e 19; 53, 54 e 55 (horas e números).

ENTRE 21 DE ABRIL E 20 DE MAIO

Não tema as consequências de seus atos. Seu signo o arroja, provocando situações difíceis mas de grande valor econômico e melhorando a sua posição social. Fale de si com orgulho e mantenha sempre uma aparência de calma diante dos dissabores. 9, 10 e 15; 45, 54 e 90 (horas e números).

ENTRE 21 DE MAIO E 21 DE JUNHO

Não deixe que ninguém cuide de seus interêsses pessoais, seja dono de suas idéias e de tudo que lhe couber por direito. Seu planeta Vênus determina sorte nas amizades com o sexo oposto, aumentando-lhe os bens. 10, 15 e 16; 74, 83 e 92 (horas e números).

ENTRE 22 DE JUNHO E 22 DE JULHO

Coloque seus bens em lugar seguro, pois os astros determinam prejuízos por roubos ou perdas. Ponha sua correspondência em dia, aumentando-lhe a sorte na vida social. Sua aflição em querer retardar a marcha do tempo é motivada pelo planêta Mercúrio, que dota as criaturas de ansiedade. 7, 8 e 9; 66, 75 e 84 (horas e números).

ENTRE 23 DE JULHO E 23 DE AGOSTO

Tudo está no alcance de suas mãos, bastando a iniciativa para aproveitar-se do sucesso, dos empreendimentos intelectuais e até mesmo dos rotineiros. 17, 18 e 19; 88, 89 e 99 (horas e números)

ENTRE 23 DE AGOSTO E 22 DE SETEMBRO

De sua atividade, de trabalho organizado e do seu temperamento alegre resultarão benefícios financeiros e sociais. 10, 11 e 17; 37, 38 e 71 (horas e números).

ENTRE 23 DE SETEMBRO E 22 DE OUTUBRO

Procure ser amável com as pessoas de suas relações para que tenha encontros agradáveis e sorte nos negócios, durante o dia. 14, 15 e 16; 41, 51 e 61 (horas e números).

ENTRE 23 DE OUTUBRO E 22 DE NOVEMBRO

Não se perturbe às horas da manhã porque ao entardecer acontecimentos agradáveis surpreenderão com recebimentos de satisfação íntima. 17, 18 e 19; 62, 63 e 64 (horas e números).

ENTRE 23 DE NOVEMBRO E 21 DE DEZEMBRO

É necessário insistir nos seus intentos que são humanos e benefícios todavia é preciso se organizar para conseguir o sucesso desejado 7, 9 e 14; 34, 36 e 41 (horas e números).

CINEMA — Décio Vieira Ottoni

"Alegria de Viver"

O OTIMISMO do título indica: é um filme nacional de circunstância, como os que infalivelmente dão certo para os produtores e infelizmente errado para o cinema brasileiro, que continua lutando com tenacidade contra as condições adversas que enfrenta a indústria do país. Os cinemas estão repletos, de vez que o circuito lançador é da Metro, que não sonega refrigeração ao espectador. Na hipótese de ter sido um outro circuito de fornos, a situação não mudava porque o produtor-diretor Watson Macedo sabe como atrair o público, promovendo um carnaval em Marte, um "rock'n roll" ou uma excursão no espaço sideral, desde que o assunto esteja em moda.

Quanto ao filme pròpriamente dito, é um amontoado de episódios sem nenhuma coordenação orgânica, repetindo a história que o diretor Macedo já sabe de cor e salteado, uma vez que nunca variou seus enredos sumários: um rapaz turbulento (John Herbert) ama uma jovem mas é destinado a uma outra, que por sinal vem a ser a mesma. Como no primeiro encontro a jovem previamente comprometida não comparece, mandando uma substituta matuta e inteiramente bronca, o rapaz se rebela contra o casamento arranjado e continua obstinado em namorar a moça dos seus encantos que, naturalmente, não podia deixar de ser Eliana. Rebelde, segundo o figurino mais vulgar, o galã, bastante cocacolizado, provoca tumulto de bar de turbulentos adolescentes, pelo que vem para a primeira página dos jornais com muito escândalo.

A TRAMAZINHA não é senão pretexto para inserir sessões frenéticas de "rock" e apresentar clichês caricatos da chamada juventude transviada. A "mise-en-scène" é de uma indigência franciscana, de vez que o plantel de artistas a serviço do cinema nacional é o mais bisonho e canhestro: ninguém sabe falar, dançar e nem mesmo exercer êste primado tão brasileiro que é rebolar. E, sem isso, o "rock'n roll" dá num ritmo inteiramente analfabeto.

* * *

Museu de Arte Moderna: Cinemateca

A CINEMATECA do Museu de Arte Moderna do Rio de Janeiro apresentará hoje, terça-feira, no auditório da ABI, às 18 horas, o seguinte programa: 1) "Ciclo Chaplin" (XVIII) — "O Aventureiro" (The Adventurer), com Charles Chaplin e Edna Purviance. Série Mutual, produção de 1917. 2) "Ciclo Cinema e Teatro" (XV) — "A Grande Chantagem" (The Big Knife), direção de Robert Aldrich, com Jack Palance, Ida Lupino, Shelley Winters, Wendell Corey, Jean Hagen, Rod Steiger e Everett Sloane. Produção United Artists-Aldrich, 1956. O ingresso será mediante apresentação da carteira social.

"Finlândia — País do Papel"

DOIS documentários — "Finlândia, País do Papel" e "Aspectos Gerais da Indústria Transformadora de Madeira Finlandesa" — serão projetados para jornalistas e convidados especiais pela S.A. Mercantil Anglo-Brasileira, no próximo dia 6 de março, às 17,30 horas, no auditório da ABI.

Os filmes foram produzidos por iniciativa da "Finnish Paper Mills Association" e pela "Central Association of Finnish Woodworking Industries", ambas sediadas em Helsinque.

PASSATEMPO — R. Portella

HORIZONTAIS:
1 — Brinquedo; divertimento.
5 — Donativo.
7 — Laçada.
8 — Enraivecido.
10 — Órgão da vista.
12 — Nove mais um.
13 — Monarca.
14 — Na parte exterior.
15 — Lugar de contenda.
17 — Caminhar.
18 — Sobrecarregar de ônus.
20 — Paixão.

VERTICAIS:
1 — Neste momento.
2 — Rancor.
3 — Variedade de gado indiano.
4 — Moldura principal do capitel dórico.
5 — Bonito formoso (bras. popular de Pernambuco).
6 — Dar adesão a.
7 — A mulher do filho em relação aos pais dêles.
9 — Má sorte.
11 — Mamífero carnívoro.
14 — Olfato dos animais.
16 — Conjunção: "também não".
19 — Vento.

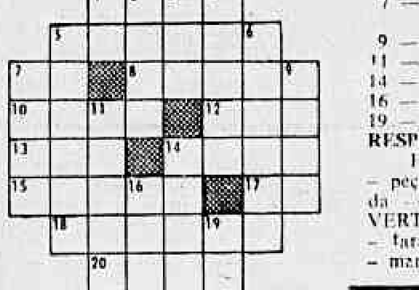

RESPOSTA DO N.º ANTERIOR

HOR.: furo - tomada - par - peça - aroma - os - lã - azêda - arame - dar - anadir - oral. VERT.: foro - um - rapaz - ode - tarará - açodar - pala - asar - mamar - edil - anoda.

CONCLUSÕES DA 1.ª PÁGINA

Xá propõe . . .

jugal a que se mistura o interêsse do Estado, pela necessidade de um herdeiro que a soberana ainda não pôde gerar.

A missão do senador — segundo algumas fontes — seria a de convencer a Rainha Soraya a concordar com medidas projetadas pelo Xá para garantir a sucessão do trono, à vista da sua incapacidade física. Foi sugerido, também, que não se trataria de divórcio, mas de uma proposta do Xá no sentido de a Rainha Soraya concordar em que outra mulher lhe dê o filho que ela não pode dar.

EMBAIXADOR ESTÁ BOM

Os desmentidos oficiais de que não existe perspectiva de divórcio da Rainha são encarados com reservas em Colônia, em virtude de o estado de saúde do Embaixador Andiary, pai da soberana — que serviu para explicar a sua demorada presença na Alemanha — não mais justificar a necessidade dos cuidados da filha.

BALEADO NO MÔRRO DOS MACACOS

O ajudante de caminhão Feliz Manoel da Silva, foi baleado ontem, perto de sua casa, no Morro dos Macacos, por um seu vizinho por nome José Luís. A vítima recebeu ferimento penetrante no pescoço, sendo transportado para o Hospital Sousa Aguiar, onde ficou internada.

Ao investigador de serviço no Hospital, Feliz declarou desconhecer os motivos que levaram seu vizinho a agredi-lo. A ocorrência foi registrada no 18.º Distrito Policial.

BOMBARDEIO EM CELEBES

SINGAPURA, 3 (FP-DC) — A emissora rebelde de Menado anunciou hoje, numa irradiação captada nesta cidade, que a ilha Celebes havia sido bombardeada ontem de manhã por aparelhos das fôrças aéreas indonésias.

A emissora acrescentou que "numerosas pessoas" haviam sido vítimas dos ataques "indiscriminados a metralhadora" levados a efeito pelas tripulações dos aviões indonésios. As baterias antiaéreas de Menado entraram em ação mas ignora-se o resultado da sua intervenção.

EXERCÍCIO DE TIRO

O Forte Duque de Caxias e a 2a. B. O. Cos realizará hoje, dia 4, das 13 às 16 horas, uma prova do tiro durante a qual é considerada perigosa a área compreendida entre os alinhamentos Direito: Forte Duque de Caxias e Ilha Rasa; Esquerdo: Forte Duque de Caxias e Ilha do Pai, numa distância de seis mil metros do litoral para a navegação marítima e, para a navegação aérea, o teto de 1.500 metros dentro daquela área.

DEBATE SÔBRE A LEI 899

O Secretário de Finanças da Prefeitura, sr. Nélson Mufarrej, vai reunir-se amanhã com representantes do comércio e da indústria, para debater sugestões sôbre a regulamentação da lei 899, no que se refere ao impôsto de vendas e consignações.

PRÊMIOS DO CORSO: HOJE

Será efetuada hoje, às 17 horas no Departamento de Promoções do DIÁRIO CARIOCA (Av. Rio Branco, 25, 2.º andar) a entrega de prêmios aos vencedores — nas diversas categorias — do Corso do DC, realizado sábado de carnaval, na Av. Atlântica.

CASOU-SE O 1.º MOTORNEIRO DE S. PAULO

S. PAULO, 3 (Asp.-DC) — O primeiro motorneiro da "Light" de São Paulo, que começou a trabalhar na Companhia no início do século, e que, atualmente, conta 79 anos, casou-se, ontem, na Igreja de Nossa Senhora Aparecida em Aparecida do Norte, com a srta. Maria de Lourdes Januária, de 29 anos de idade.

Benedito Januário que é homem de côr preta, nasceu em Jambeiro, mas foi criado desde criança em São Paulo, cidade em que viria a casar e enviuvar em 1952. Os quatro filhos do seu primeiro matrimônio são casados e já lhe deram vários netos.

Venceram . . .

e Zumbi. Aliás, com raríssimas exceções, os diversos cantores da noite de ontem reconheceram, antecipadamente, a vitória de "Fãzoca de Rádio" e "Madureira Chorou".

AUMENTO . . .

(Conclusão da 3ª página)

(Conclusão da 12ª página)

comissão, mantida a situação pessoal do atual ocupante.

§ 1º — O Subprocurador Geral da República será substituído, nos casos de férias e impedimentos até trinta dias, pelo Procurador da República que fôr designado pelo Procurador Geral da República e, nos de maior duração, mediante livre nomeação pelo Presidente da República.

§ 2º — O Procurador Geral da República poderá designar Procuradores da República, ou Assistentes do Procurador Geral, para terem exercício junto à Procuradoria Geral da República, à Procuradoria Geral Eleitoral e à Subprocuradoria Geral da República.

§ 3º — Os pareceres emitidos em virtude da designação prevista no parágrafo anterior sòmente produzirão efeitos quando aprovados pelo Procurador Geral da República, ou pelo Subprocurador Geral da República, conforme o caso.

Art. 20 — A gratificação adicional por tempo de serviço, prevista no artigo 146 da Lei 1.711, de 28 de outubro de 1952, não é devida aos juízes, aos membros do Ministério Público e aos demais servidores públicos referidos nesta lei e a quantos tiverem acréscimo dos vencimentos em virtude de leis específicas.

Art. 21 — Os vencimentos fixados nesta lei vigoram a partir de 1º de janeiro de 1957, deduzidas, imediatamente, quaisquer vantagens auferidas com base no artigo 146 da Lei 1.711, de 28 de outubro de 1952.

Art. 22 — Os proventos dos juízes e demais servidores públicos, referidos nesta lei, que se encontram em inatividade, serão reajustados, a partir de 1º de janeiro de 1957, de acôrdo com os vencimentos ora estabelecidos.

Art. 23 — Fica o Poder Executivo autorizado a abrir o crédito especial até Cr$ 62.000.000,00, necessário à execução da presente lei.

Art. 24 — Fica ainda o Poder Executivo autorizado a abrir ao Poder Judiciário — Supremo Tribunal Federal — o crédito especial de seis milhões de cruzeiros (Cr$ 6.000.000,00) para acorrer às despesas com a aquisição de automóveis de passeio para uso dos ministros do mesmo Tribunal, enquanto estiverem em atividade.

Art. 25 — Ficam revogadas a Lei 2.588, de 8 de setembro de 1955, e quaisquer outras disposições em contrário.

Art. 26 — A presente lei entra em vigor na data de sua publicação.

Novo exame . . .

(Conclusão da 12ª página)

também nos cursos técnicos (equivalente ao científico) e básico (equivalente ao ginásio), a ENCE aceitará transferências e admitirá os alunos excedentes nos exames de outros colégios oficializados.

40 EM CADA

Quarenta candidatos foram aprovados em cada um dos exames para os cursos técnico e básico. Os interessados nos novos exames deverão procurar esclarecimentos na Av. Presidente Wilson, 210 2.º andar. Os cursos da Escola são gratuitos.

5% DEPÓSITOS POPULARES até Cr$ 200.000,00
AGÊNCIA CASTELO
Rua México, 158
O pioneiro das agências metropolitanas
BANCO BOAVISTA S. A.
Uma completa organização bancária
Expediente: De 9,30 às 17,30

Jorge VEIGA O LÍDER MUSICAL DO "SOCIETY"
VENHA OUVI-LO EM "COM A MÃO NA MASSA!"

PROF. RENATO SOUZA LOPES
Clínica Médica — Especialista
Aparelho digestivo
México 98 Tel. 22-7227 às 16,30 hs.

D. N. E. R.
RODOVIA CATALÃO — ARAGUARI
Concorrência Pública
Departamento Nacional de Estradas de Rodagem fará realizar, no dia 18 de março de 1958, concorrência pública para construção de uma ponte de concreto armado sôbre o Rio Parnaíba na Rodovia Catalão-Araguari, trecho Catalão-Praia Rica, nos Estados de Minas Gerais e Goiás.

Dr. Lauro Lana
DOENÇAS INTERNAS
Largo de São Francisco 26
de 14 às 18 horas
Av. N. S. Copacabana 540
de 9 às 11 horas
Telefones: 43-3801 e 57-7413

VOCE SENDO SOCIO DA
Sociedade União Internacional Protetora dos Animais
(S U I P A)
ESTA' PROTEGENDO OS ANIMAIS ABANDONADOS
Reconhecida Oficialmente de Utilidade Pública
AVENIDA SUBURBANA 1779 — RUA SAO JOSE' 90 — S/710

DOENÇAS NERVOSAS E MENTAIS
DR. LUIZ FRAGA
Complexos — Insônias — Mêdo — Angustia — Peturbações Sexuais no homem e na mulher
Diàriamente, das 14 às 19 horas, à Rua Senador Dantas, 76, 4.º and.
Tels.: 42-3381 — 27-3680
Em Petrópolis: Aos sábados das 14 às 18 hs Av. 15 de Novembro, 956

LITTLE CLUB
anuncia para quinta-feira sua grande atração
CAUBY PEIXOTO
— a voz que vale milhões —
CURTA TEMPORADA — RES.: 57-6984

Teatros & Boites
Programa para sua Noite

JIRAU
AGORA com o confôrto que V. exigiu
SUPER REFRIGERADO
"drinks e música a partir das 20 hs."

CALÚNIA

HOJE, às 20 e 22,15 horas — 5a.-feira, vesp. com 50% de abatimento

ESTRÉIA AMANHÃ, 4a.-feira, às 21 horas — Bilhetes à venda: Res. Tel. 32-5817

ESTRÉIA DIA 7 DE MARÇO, ÀS 21 HORAS

Bar CANGACEIRO
APRESENTA HOJE E TÔDAS AS NOITES
TITO MADI
MELHOR COMPOSITOR DE 57 E
RIBAMAR
AO PIANO
RUA FERNANDO MENDES, 25

CARTAZ

TEATROS

TEATRO DE BOLSO — "Um Francês em Nossas Vidas": às 21 horas. Vesperais aos domingos às 16 horas. Aos sábados sessões às 20 e 22 horas.

CARLOS GOMES — "Perdoa-me por me traíres" às 21 horas. Vesperais às quintas, sábados e domingos.

COPACABANA — "Loucuras de Mamãe" às 21,30 horas. Vesperais às quintas, sábados e domingos às 16 horas.

FOLIES — Fechado.

JARDEL — 27-8712 — "Esputinique do Morro" às 20,15 e 22,15 horas.

JOÃO CAETANO — Fechado.

TABLADO — Fechado.

LEME — 37-6412 — Fechado.

MAISON DE FRANCE — Fechado.

MUNICIPAL — 42-3103.

RECREIO — 22-8164 — "Bom Mesmo é Mulher" às 21 horas.

REPÚBLICA — Fechado.

DULCINA — "Ilha das Cabras" — às 21 horas. Vesperais às quintas e domingos às 16 horas.

MAISON DE FRANCE — "A Dama de Copas" — às 21 horas. Vesperais às quintas, sábados e domingos às 16 horas.

SERRADOR — "Precisa-se de um Presidente" — às 20 e 22 horas — vesperais às quintas, sábados e domingos às 16 horas.

S. JORGE — "Mulher só de Lambreta" — às 20 e 22 horas — Vesperais às quintas, sábados e domingos.

CINEMAS

Os lançamentos

NA CORDA BAMBA — Brasileiro — Dirigido por Eurides Ramos, com Zé Trindade, Arrelia, Ema D'Avila, Teresinha Amayo, Roberto Duval, Solange França, Iris Del Mar, Elizete Cardoso, Valter D'Avila. Comédia — S. LUIZ, REX, RIAN, LEBLON, SANTA ALICE, FLORIANO, COLISEU, LEOPOLDINA, BONSUCESSO, ICARAI' (Niterói), ALASKA, CARIOCA, IDEAL, AVENIDA, RAMOS, ABOLIÇÃO, BRAZ DE PINA, PAZ (Caxias) e CAPITOLIO (Petrópolis). Horário 2 — 3,40 — 5,20 — 7 — 8,40 e 10,20 horas.

FELIZ ANO, MEU AMOR (Feliz año amor mio) — Mexicano — Mexiscópio — Eastmancolor — Dirigido por Tulio Demichelli, com Arturo de Cordova, Marga Lopez, Andy Velazques, Lorraine Chanel. Drama. — AZTECA, ODEON, ROYAL, MIRAMAR, AMERICA, S. PEDRO, PARA TODOS e RAMOS. Horário 2 — 3,40 — 5,20 — 7 — 8,40 e 10,20 horas. Impróprio até 10 anos.

HONRA DE LADRÃO (The burglar) — Dirigido por Paul Wendkos, com Dan Duryea, Jayne Mansfield, Martha Vickers. Drama policial. IMPÉRIO, POLITEAMA, TIJUCA, NATAL, MADUREIRA, S. PAULO e JARDIM (Ilha do Governador). — Horário normal. Proibido até 18 anos.

OS PALADINOS DE FRANÇA (Orlando el paladini di Francia) — Italiano — Gamascópio — Eastmancolor — Dirigido por Pietro Francisci, com Rosana Schiaffino, Rick Battaglia, Fabrizi Mioni. Drama. — PATHE' (a partir de meio-dia), ART-PALACIO, ESKYE (Tijuca), PARA TODOS e MAUA'. Horário normal. Impróprio até 14 anos.

DONATELLA (Donatella) — Italiano — Cinemascópio — Eastmancolor — Dirigido por Mário Monocelli, com Elsa Martinelli, Gabriele Ferzetti, Aldo Fabrizi, Valter Chiari, Abbe Lane, Xavier Cugat. Comédia. PLAZA (a partir de 10 horas), MASCOTE (a partir de meio-dia), ASTORIA, OLINDA, COLONIAL e PRIMOR. Horário normal. Proibido até 10 anos.

CHANTAGEM (Chantage) — Francês — Dirigido por Guy Lefranc, com Raymond Pellegrin, Magali Noel, Leo Genn. Drama. RIVOLI e CARUSO-COPACABANA. — Horário normal. Impróprio até 18 anos.

TEMOR OCULTO (Hiden fear) — Dirigido por Andre de Toth, com John Payne, Alexandre Knox, Natalie Norwick. Drama policial. — VITORIA, COPACABANA, IPANEMA, BOTAFOGO, MEM DE SA', SANTA CECILIA, PENHA e BELMAR. Horário 2 — 3,40 — 5,20 — 7 — 8,40 e 10,20 horas. Proibido até 18 anos.

ALEGRIA DE VIVER — Brasileiro — Dirigido por Watson Macedo, com Eliana, John Herbert, Afonso Stuart, Anabela, Ioná Magalhães, Sérgio Murilo, Augusto César, Sérgio Tenius, Ivon Curi, Trio Irakitan. Drama e comédia. METRO PASSEIO (a partir de meio-dia), METRO TIJUCA, METRO COPACABANA, PAX, PRESIDENTE, S. JOSE', NACIONAL, RIO BRANCO, PALÁCIO HIGIENÓPOLIS (horário 3 — 4,30 — 6 — 7,30 e 9 horas), ROSARIO, MELO, MEIER, ROULIEN, ENGENHO DE DENTRO, REGENCIA, GUARA, CAXIAS, S. BENTO (Petrópolis) e ESPERANTO (Petrópolis). Horário normal.

E AGORA BRILHA O SOL (The sun also rises) — Cinemascópio — Eastmancolor — Dirigido por Henry King com Tyrone Power, Ava Gardner, Mel Ferrer, Errol Flynn, Eddie Albert, Juliet Greco. Drama. PALACIO (a partir de meio-dia), ROXY, MADRI e IMPERATOR. Horário 2 — 4,30 — 7 e 9,30 horas. Proibido até 18 anos.

Solicitamos aos srs. exibidores a gentileza de atualizarem as programações e mudanças de filmes escrevendo ou telefonando para Waldir Camargo — DC — Av. Rio Branco 25 — Tel.: 23-4643 das 15 às 17 horas.

CENTRO

CINEAC TRIANON — 42-6024 —
CAPITOLIO — 42-6788 — "Seleções Atlântida"
CATUMBI — 22-3681 "Sessões Passatempo"
COLONIAL — 42-8512 — "Donatella"
ESTACIO DE SA' — "O Preço do Pecado".
FLORIANO — "Na Corda Bamba".
FLUMINENSE — "A Sôldo do Diabo".
IDEAL — 22-1121 — "Na Corda Bamba".
IMPERIO — 22-9348 — "Honra de Ladrão".
MARROCOS — "Noite Sangrenta" e "Confio em Ti".
MEM DE SA' — "Temor Oculto" e "Não Renegues teu Nome".
OLIMPIA — 42-1298 — Em Obras.
ODEON — "Feliz Ano, Meu Amor".
PALACIO — 22-0838 — "E Agora Brilha o Sol".
PATHE' — 22-8795 — "Paladinos de França".
PLAZA — 22-1097 — "Donatella".
PRESIDENTE — "Alegria de Viver".
PRIMOR — 43-6681 — "Donatella".
POPULAR
REX — "Na Corda Bamba".
RIO BRANCO — 43-1639 — "Alegria de Viver".
RIVOLI — "Chantagem".
S. JOSE' — "Alegria de Viver".
VITORIA — 43-9070 — "Temor Oculto".

ZONA SUL

ART PALACIO — 57-2975 — "Paladinos de França".
ALASKA — "Na Corda Bamba".
ASTORIA — 47-0644 — "Donatella".
AZTECA — "Feliz Ano, Meu Amor".
BOTAFOGO — "Temor Oculto" e "A Maldição do Faraó".
CARUSO COPACABANA — 27-5150 "Chantagem".
COPACABANA — 57-5134 — "Temor Oculto".
DANUBIO
FLORESTA — 26-6257 — "Francis Entre Fantasmas" e "Fora da Lei".
GUANABARA — "Pecadoras do Pôrto Africa".
IPANEMA — "Temor Aculto" e "Tragédia na Noite".
LEBLON — 27-7805 — "Na Corda Bamba".
METRO COPACABANA — "Alegria de Viver".
MIRAMAR — "Feliz Ano, Meu Amor".
NACIONAL — 26-6072 — "Alegria de Viver".
PAX — "Alegria de Viver".
PIRAJA' — "Ao Despertar da Paixão".
POLITEAMA — "Honra de Ladrão".
ROXY — "E Agora Brilha o Sol".
RIAN — "Na Corda Bamba".
ROYAL — "Feliz Ano, Meu Amor".
S. LUIZ — 25-7439 — "Na Corda Bamba".

ZONA NORTE

AVENIDA — 48-1667 — "Na Corda Bamba".
AMERICA — 48-4518 — "Feliz Ano Meu Amor".
CARIOCA — 28-8178 — "Na Corda Bamba".
BANDEIRA — 28-7575.
ESYKE — 28-5543 — "Paladinos de França".
MADRID — 48-1184 — "E Agora Brilha o Sol".
HADDOCK LOBO
MARACANÃ — 48-1910 — "No Mundo dos Monstros Pré-Históricos".
MEIER — 29-0222 — "Alegria de Viver".
METRO TIJUCA — "Alegria de Viver".
NATAL — "Honra de Ladrão".
OLINDA — 42-1932 — "Donatella".
REAL — "Blefando a Morte" e "A Fúria de uma Região Perdida".
SANTA ALICE — "Na Corda Bamba".
TIJUCA — "Honra de Ladrão".
VILA ISABEL — 39-1315 — "Pecado no Paraíso" e "Caveira que Assovia".

SUBÚRBIOS DA CENTRAL

ABOLIÇÃO — "Na Corda Bamba".
ALFA — "A Rosa Tatuada".
AGUA SANTA
BANDEIRANTES — 29-3262 — "Terras Escaldantes".
BELMAR — 49-1744 — "Temor Oculto".
BENTO RIBEIRO — M. Hermes 881
CACHAMBI — "As Três Máscaras de Eva".
COLISEU — "Na Corda Bamba".
ENGENHO DE DENTRO — 29-4130 — "Alegria de Viver".
ESYKE — Meier — "Nós os Canibais".
GUARACI — (Rocha Miranda) — "Alegria de Viver".
IMPERATOR — "E Agora Brilha o Sol".
IRAJA' — "Matar Para Viver".
MADUREIRA — 29-8733 — "Honra de Ladrão".
MARABA' — "Condenada Pelo Mundo".
MASCOTE — 24-0411 — "Donatella".
MONTE CASTELO — "A Sôldo do Diabo".
NOVO HORIZONTE — "Tela de Sabotagem".
PADRE NOBREGA — "A Morte do Fantasma" e "Noites de Cabarés".
PALACIO VITORIA — "Drango".
PARA TODOS — 29-5191 — "Paladinos de França".
PILAR — 29-6460 — "Paixão e Sangue" e "Prisioneiro do Remorso".
REALENGO — Bangu 472
REGENCIA — "Alegria de Viver".
RIDAN — 49-1633 — "A Batalha do Rio da Prata".
RIDAN — 49-1633 — "Escola de Mambo".
ROULIEN — 49-5691 — "Alegria de Viver".
S. JORGE — (Olinda).
VAZ LOBO — "Ao Compasso do Calypso".

SUBÚRBIOS DA LEOPOLDINA

BRAZ DE PINA — 30-3854 — "Na Corda Bamba".
BONSUCESSO — "Na Corda Bamba".
CENTRAL — "Sede, Sangue e Sol" e "Labirinto de Aço".
CARMOLI — "Amor de Minha Vida" e "Homem Lobo".
LEOPOLDINA — 38-9993 — "Na Corda Bamba".
MAUA' — "Paladinos de França".
MELO — "Alegria de Viver".
ORIENTE — "Pilastras do Céu".
PALACIO HIGIENOPOLIS — "Alegria de Viver".
PENHA — 30-1121 — "Temor Oculto".
PARAISO — 30-1060 — "Feliz Ano, Meu Amor".
RAMOS — 30-1094 — "Na Corda Bamba" e "Feliz Ano, Meu Amor".
ROSARIO — 30-1889 — "Alegria de Viver".
SANTA CECILIA — 30-1283 — "Temor Oculto".
SANTA HELENA — "Arma Para um Covarde".
S. GERALDO — 30-9322 — "Kit Carson" e "Mulheres Sacrificadas".
S. PEDRO — "Feliz Ano, Meu Amor".

ILHA DO GOVERNADOR

GUARABU — "Marcelino, Pão e Vinho".
ITAMAR — Tel. 159 — "O Poder do Ódio" e "Blefando a Morte".
JARDIM — "Honra de Ladrão".

NITERÓI

ICARAI' — "Na Corda Bamba".
CENTRAL — "Barco sem Rumo".
IMPERIAL — "Pecado no Paraíso" e "Caveira que Assovia".
ODEON — "Paixões sem Lei".
VERA CRUZ — Tel. 22-964 — "Capitão Kidd" e "O Circo da Morte".

SÃO GONÇALO

MUTUA' — "Sêde de Matar" e "Também de dor se Canta".

PETRÓPOLIS

VERA CRUZ — Tel 22-964 — "Vampiros d'Almas" e "Sadko".
S. BENTO — "Alegria de Viver".
ESPERANTO — "Alegria de Viver".
ART-PALACIO
CAPITOLIO — "Na Corda Bamba".
PETROPOLIS — "Rumo ao Desconhecido".
D. PEDRO — "O Sonho que eu Vivi".
SANTA TERESA — "French-Can-Can".

JACAREPAGUÁ

BARONESA — "A Desonrada".

BANGU

MOÇA BONITA — "Vou te Contá".
MODERNO — "Escola de Mambo".

CAXIAS

CAXIAS — "Alegria de Viver".
PAZ — "Na Corda Bamba".
POPULAR — "Nas Garras da Ambição".

TRÊS RIOS

REX — "Vivendo no Inferno".

SÃO JOÃO DE MERITI

GLORIA — "Ama-me com Ternura".

DARIO: POLAR CORRE DE VERDADE

Programas

Corrida de quinta-feira

1.º Páreo — Às 14,30 horas — 1.300 metros — Cr$ 60.000,00.

		Quilos	
1—1	FUZILADOR	8	52
2	SWING	1	52
2—3	OPERANTE	7	56
4	SACOPA	3	52
3—5	MASTER WORK	5	52
6	ADVERSO	2	56
4—7	HEMISFERIO	6	52
8	HERSTAL	4	56

2.º Páreo — Às 15 horas — 1.200 metros — Cr$ 70.000,00.

		Quilos	
1—1	COSIMA	5	56
2—2	LUCA	7	56
3—3	CHALUA	3	56
4	ESCRITURA	6	56
4—5	JUTLANDIA	2	56
6	ITAJUBA	1	56

3.º Páreo — Às 15,30 horas — 1.400 metros — Cr$ 50.000,00.

		Quilos	
1—1	BEIJO AMARGO	6	60
2—2	PICUHY	5	52
3—3	LABIOSA	4	58
4	MANDENITO	2	52
4—5	LA MELI	7	58
6	AURE	1	56

4.º Páreo — Às 16 horas — 1.600 metros — Cr$ 55.000,00.

		Quilos	
1—1	CORTICEIRA	3	50
2—2	MISTINGUETE	7	54
3	FAMINE	1	50
3—4	YVONNE DE CARLO	5	54
4—5	FAIRY TALE	2	54
"	HUMORADA	4	56

5.º Páreo — Às 16,30 horas — 1.500 metros — Cr$ 75.000,00. (Betting).

		Quilos	
1—1	BRUNEHILDE	7	55
"	ELZA	8	56
2—2	CADÊNCIA	9	56
3	FERRUGEM	2	56
3—4	STAR LIGHT	1	56
5	MISCHIEF	3	56
4—6	JAMBOREE	4	56
7	JUIUBA	6	52
"	INAGUA	5	56

6.º Páreo — Às 17 horas — 1.600 metros — Cr$ 55.000,00 (Betting).

		Quilos	
1—1	OVIEDO	4	55
"	LE ROUGE	4	51
2	TRIPOLI	1	55
2—3	SOL	2	55
4	GALOPE	6	55
5	HAYO	8	55
3—6	DISCIPULO	7	55
7	PORFIADOR	5	55
8	PANTA ASSU	3	56
9	PALM SPRINGS	9	55
4-10	EL MORO	11	55
11	GULLIFER	12	60
12	GAUCHO SOMBRA	13	55
"	HARALEM	10	55

7.º Páreo — Às 17,30 horas — 1.500 metros — Cr$ 75.000,00 (Betting).

		Quilos	
1—1	REVEL	8	56
2	RARO	10	58
2—3	URATIM	3	56
"	URANIO	11	56
3—4	BACCARAT	2	56
5	ELDORADO	4	56
6	MURANO	1	56
"	BRITISH EMPEROR	7	56
"	MAIS LINDO	9	56
5	BOMARBELA	6	50
8	TOGO	5	56

Corrida de sábado

1.º Páreo — Às 14 horas — 1.300 metros — Cr$ 55.000,00.

		Quilos	
1—1	BALI	2	56
2—2	HILO DEORO	1	58
5—3	SANAN	4	60
4	KEBRAÇO	6	52
4—5	MINUETO	5	56
6	ASTRO	3	56

2.º Páreo — Às 14,30 horas — 1.400 metros — Cr$ 75.000,00.

		Quilos	
1—1	CLOCHE D'OR	5	58
2—2	MABU	3	56
3—3	SICILIANA	4	54
4	TENDRESSE	2	52
4—5	REVOLUÇÃO	1	52

3.º Páreo — Às 15 horas — 1.600 metros — Cr$ 55.000,00 — (Grama).

		Quilos	
1—1	HAMPTONIA	7	56
2—2	SAIRA	2	52
3—3	GIAROLA	5	58
4	DESCAÍDA	6	56
4—5	AURE	4	50
6	HOYDEN	1	52

4.º Páreo — Às 15,30 horas — 1.000 metros — Cr$ 80.000,00 — (Grama).

		Quilos	
1—1	CUMPARSA	2	54
2—2	DERRAMA	4	54
3	LAGENARIA	7	54
3—4	GALIGAE	1	54
5	LASIANDRA	3	54
4—6	DESTINEE	6	54
7	SANS RIQUE	5	54

5.º Páreo — Às 16 horas — 1.400 metros — Cr$ 75.000,00.

		Quilos	
1—1	MIURIAN	1	58
2—2	QUIMANDA	5	55
3	MANET	7	55
3—3	MAPA MUNDI	6	52
4	JIM FOX	3	52
4—5	FAROLETE	4	55
6	ILE DE FRANCE	2	58

6.º Páreo — Às 16,30 horas — 1.600 metros — Cr$ 75.000,00 — (Grama). (BETTING)

		Quilos	
1—1	NOEMI	6	55
2	QUIMANDA	7	55
2—3	MISS CLYDE	8	55
4	GAVETA	1	55
5	D'AMOUR	3	55
3—6	GEREBAITA	4	55
4—7	TERPSICORE	2	55
8	BAL MASQUE	5	55

7.º Páreo — Às 17 horas — 1.600 metros — Cr$ 80.000,00 (BETTING).

		Quilos	
1—1	RAMI	4	55
2—2	DIADEM	1	55
3	URBANA	3	55
3—4	VAGA	6	55
5	KOVIDARA	5	55
4—6	CEIBA	2	55
"	CANNES	7	55

8.º Páreo — Às 17,30 horas — 1.500 metros — (BETTING).

		Quilos	
1—1	ACAJOU	10	55
2	GARGANTA	1	55
2—3	URBANO	7	55
4	CHACO	11	55
5	BRITISH FLIER	3	55
6	KORWIN	6	55
3—7	LIBERAL	4	55
8	PERNOT	9	55
9	COCAL	5	55
4—10	KARTUM	8	55
11	RECREIO	2	55
"	TIGER	12	55

Corrida de domingo

1.º Páreo — Às 14 horas — 1.600 metros — Cr$ 55.000,00.

		Quilos	
1—1	CONDOR	1	58
2—2	PAR DE SETE	6	56
3	CALIL	4	54
3—4	OUTUBRO	2	58
5	DESERTO	3	58
4—6	MITO (x)	5	56
7	HIGH RED	7	56

(x) ex-Oimbembê

(Conclui na 11 página)

Swami tinindo: 1.500 em 96"2/5

Mostrando sua forma perfeita no momento, o cavalo Swami voltou a impressionar favoràvelmente aos «corujas» trabalhando no início desta semana para seu próximo compromisso.

Derrotando a companheira de boxe Túnis, o parelheiro em fôco com muita autoridade, marcou 96"2/5 para os 1.500 metros, terminando com ótima ação.

OUTROS TRABALHOS

Eis a relação dos exercícios anotados pela reportagem na manhã de ontem no Hipódromo da Gávea em pista de areia pesada:

MESSILIA, A. Cardoso, 1.000 em 68"
BLASE', D. P. Silva, 1.000 em 66"2/5
MALCRIADO, F. G. Silva, 1.000 em 67"1/5
BALI, C. Dias, 1.200 em 80"
LAMIRE, F. G. Silva, 1.000 em 66"
MANO A MANO, H. Vasconcelos, 1.200 em 79"
DANGEUR, H. Lima, 1.200 em 79"2/5
CLOCHE D'OR, A. Portilho, 1.600 em 113"3/5
PORFIADOR, C. Dias, 1.600 em 113"3/5
CANNES, L. Rigoni, 1.500 em 100"
TRIPOLI, I. Sousa, 1.300 em 89"
EL VALIENTE, A. Cardoso, 1.500 em 101"
COCHENILLE, M. Silva, 1.200 em 79"3/5
MINOCHINO, A. Portilho, 1.600 em 106"
DUQUE, D. Moreira, 1.400 em 92"2/5
BACHANTE, L. Rigoni, 1.200 em 83"
ESTUARDO, A. Vieira, 1.000 em 68"
DAMOISEAU, M. Nicklevisk, 1.200 em 84"
RUBIA, J. Baffica, 1.000 em 66"
SWAMI, L. Leighton, 1.500 em 96"2/5
TUNIS, O. Ulloa, 1.500 em 96"2/5
BAR EL JEBEL, A. Vieira, 1.300 em 87"
ACAJOU, L. Rigoni, 1.300 em 87"
MILICO, A. Portilho, 1.400 em 92"2/5
ODEON, L. Diaz, 1.600 em 106"
TENDRESSE, M. Silva, 1.400 em 92"
TUNISIA, O. Ulloa, 1.400 em 94"
CORDEONA, D. P. Silva, 1.200 em 80"2/5
SANS PAREIL, M. Martins, 1.400 em 93"3/5
GAIUNA, A. Nahid, 1.500 em 101"
ETICILIO, A. Santos, 1.300 em 88"
NANDO, H. Lima, 1.500 em 102"
ZEZINHO, L. Vieira, 1.200 em 78"
LAROUSSE, J. Portilho, 1.400 em 93"
SANAM, M. Teixeira, 1.300 em 86"2/5
SILURIAN, E. Castillo, 1.400 em 92"
IMPATIENS, A. Santos, 1.200 em 80"2/5
LYNS, L. Rigoni, 1.400 em 93"
MABU, U. Cunha, 1.400 em 93" 1/5
VIOLETA, E. Castillo, 1.200 em 79"4/5
ZARA, M. Silva, 1.000 em 67"3/5
BREZZA, A. Santos, 1.400 em 94"3/5
VAC, O. Moura, 1.400 em 89"
PINHEIRANA, S. Câmara, 1.400 em 92"
LORD PATOU, L. Rigoni, 1.000 em 67"3/5
GONG, L. Diaz, 1.000 em 66"
TOYAMA, L. Leighton, 1.300 em 86"3/5
ZUM ZUM ZUM, J. Silva, 1.600 em 109"3/5
NOOK, E. Castillo, 1.400 em 93" 2/5
GUAPOREMA, S. Câmara, 1.200 em 78"4/5
UBIJARA, L. Diaz, 1.500 em 100"
PAR DE SETE, A. Nahid, 1.600 em 108"3/5
SARRACENO, L. Leighton, 1.400 em 91"2/5
HAMPTONIA, J. Silva, 1.300 em 91"
DICTIPUL, M. Henrique, 1.200 em 80"2/5
NAMOOR, O. Serra, 1.400 em 93"
GUABA, U. Cunha, 1.300 em 86"
SNOWFALL, M. Silva, 1.300 em 87"
MOBY DICK, A. Portilho, 1.300 em 87"
VAGA, M. Silva, 1.500 em 100"
SARAVA, M. Teixeira, 1.600 em 106"
FAROLETE, P. Tavares, 1.200 em 81"2/5
MANGAZ, O. Serra, 1.200 em 79"
JAGUNÇO, L. E. Castro, 1.300 em 91"2/5
ILEX, M. Henrique, 1.600 em 105"4/5
CLAMART, J. Tinoco, 1.500 em 100"
KARTUM, J. Vieira, 1.300 em 91"2/5
GUANANDI, L. Diaz, 1.300 em 85"2/5
LIVIA, O. Serra, 1.400 em 94"
URGA, M. Silva, 1.300 em 86"1/5
CHICA, M. Silva, 1.300 em 84" 1/5
DORITA, J. Silva, 1.300 em 88" 1/5

Elogio certo ao treinador

— Agora sim Polar mostrou o que sabe correr. Sempre esperei por êste momento e sabia que o cavalo não me iria decepcionar.

— Francamente não esperava vencer aquele párec de sábado tão fácil assim, e desta forma fiquei mais do que feliz com a exibição do francês.

ELOGIO AO TREINADOR

Dario Moreira seguiu falando sôbre o sensacional feito de POLAR:

— Lá pelos 1.400 metros quando comecei a procurar a corrida, fique sinceramente abismado com a facilidade com que POLAR foi até no SINHÔ, que pontenva o lote lá na frente. Tamanhas sobras trazia o cavalo qu: fui deixando êle tomar a ponta normalmente. E na reta foi o que se viu.

Faz uma pausa o freio gaúcho e comenta:

—Na realidade quem merece a maior glória de tudo é o Miguel de Sousa. Um treinador modesto mas que está aí vencendo páreos tôdas as semanas e agora mostra realmente tôda sua competência com a recuperação total do POLAR

PLANOS

Dario ainda com a palavra:

— Espero agora ficar com esta montaria para as próximas. POLAR mostrou que pode chegar às provas clássicas com enorme sucesso. Está firme do tendão e com um apetite de craque.

Dario Moreira. — Entusiasmado com Polar para a temporada Clássica

CÊRCA EXTERNA — Oscar Varêda

VASPA chegou de São Paulo engatilhada. Veio vindo como quem não quer nada e quando Marchant fêz correr acabou com a história. Livrou distância necessária para evitar qualquer chôro das outras.

◆

BUCAREST veio para a dupla após «parar» meia dúzia depois da partida. Mas apesar de tudo correu bem, mostrando ser uma èguinha valente e útil tôda vida.

◆

TURQUEZA foi ótimo terceiro. Talvez tenha sido a mais prejudicada em todo o percurso. Ficou um tempão na reta sem passagem, após entrar longe no direito. E ainda teve uma ferradura aberta.

◆

Das outras, apenas NAMORADEIRA merece um voto de louvor, pois chegou ali pertinho após comandar o lote durante certo tempo.

◆

No dia anterior o francês POLAR, aqui lembrado na sexta-feira, fêz um bonitão. Custou mas chegou seu dia e êle mostrou todo seu joguinho estrelando um verdadeiro «show». Já entrou na reta desfolhando a margarida pelo miolo da raia e disparou para ganhar por um quarteirão. Parece que POLAR, agora sim, encontrou sua forma ideal. E para o futuro quem quiser que trate de azeitar as canelas. E' só aguardar para conferir.

◆

Não esquecer o treinador Miguel de Sousa, que soube com muito carinho recuperar o francês até o ponto exato. Abração pernambucano pelo triunfo para o gaúcho calado.

◆

A égua já é baixa de partida e ainda larga atrasada. Depois disto, nunca mais. Aconteceu com TAVUA e também com VALENTIA a coisa andou sem agradar. O sr. Juan Francisco Marchant só deveria montar nos clássicos...

◆

Salve o sr. Adalton Santos. Até que enfim conseguiu sair do laço. Tinham «amarrado» o rapaz direto e JAVANESA melhorou um pouco a situação. Não vencia um páreo há anos!

◆

Na transmissão do primeiro páreo de sábado, a Rádio Metropolitana misturou a linha com a Rádio Jornal do Brasil. Teófilo de Vasconcelos e Luís Reis irradiaram um páreo pela primeira vez na história a duas vozes.

◆

Apostador vivo: — Só acertei na HANNAH porque ela fêz o canter com o tendão direito amarrado e foi para a pista na hora de correr sem mais nada no lugar. — Se não é isto ia embarcar direto na TAVUA...

◆

BROCAL era mesmo a maior «barbada» de domingo. Depois de levar um «chega pra lá» nos 800 e ficar último, entrar na reta e desgarrar até a cêrca externa, ainda perdeu no «photo-chart». Nossa!

◆

Bastou mudar do freio para o bridão e TIO PAULO foi lá para confirmar finalmente. O diabo é que nem avisou aos pobres dos sobrinhos...

◆

Enquanto todo mundo anda de ôlho nas estatísticas dos jóqueis, também a de treinadores anda preta de verdade. Paulo Morgado e Gonçalino Feijó estão num pega de agitar. Há semanas os dois lutam cabeça com cabeça pela ponta. Sábado e domingo o marcador foi 2 a 2. Situação atual: Gonçalino 15 e Paulo 14.

◆

O violino fugiu mais uns corpos. Bem avisamos se êle andasse afinado esta semana a coisa iria melhorar. A flautinha seguiu junto com a sanfona em segundo. A luta continuará «agradando lambretas».

Chalua e Fuzilador andam 'repinicando'

Para a próxima quinta-feira tenho dois pensionistas inscritos, Fuzilador e Chalua. Ambos ostentam excelente estado de saúde e «entrainement». E competirão com grandes possibilidades de triunfo — declarou ontem, durante os matinais, ao DC, o treinador Oldemar Bandeira Lopes.

Fuzilador vem de perder uma corrida para o animal Operante na qual não teve uma direção adequada por parte de seu pilôto, que deixou que seu maior adversario folgasse na frente e abriu demais na entrada da reta, terminando a dois corpos do ganhador.

MELHOR NA LEVE

— E Chalua? — perguntou o repórter.

— Essa èguinha correu mais do que esperava em sua apresentação anterior.

— Por que?

— Ora ela não levanta as patas em raia de areia pesada e porisso mandei que fosse corrida atrás para fazer uma atropelada nos 300 metros finais. Mas como logrou uma boa partida o jóquei L. E. Castro, procurou a ponta e veio brigando com Cosima até os 360 metros, onde chegou mesmo a livrar meio corpo sôbre a ponteira, para esmorecer no final e ser superada por três competidoras e terminar na quarta colocação muito próximo das ponteiras.

— Qual dos dois é a melhor indicação?

— Bem.. em pista leve acredito que Chalua seja mais bem jogada e a pule deve ser das mais compensadoras. Já em cancha pesada o Fuzilador não deverá perder. Vale lembrar que a égua mesmo na pesada pode ganhar, pois anda tinindo esta minha pupila — concluiu Oldemar Lopes.

Oldemar Lopes. — Espero ganhar com os dois na quinta-feira, é só a sorte me ajudar

CONCURSOS E BETTINGS

Os Concursos e Bettings anteontem patrocinados pelo Jockey Club Brasileiro, tiveram os seguintes resultados:

CONCURSO DE 6 PONTOS — 66 ganhadores — Rateio: Cr$ 1.017,00.

CONCURSO DE 7 PONTOS — 1 ganhador — Rateio: .... Cr$ 100.779,00.

BETTING SIMPLES — Combinação: 8 - 10 - 3 — 133 ganhadores — Rateio: Cr$ 566,00.

BETTING DUPLO — Combinação: 8-1 — 10-7 — 3-8 — 64 ganhadores — Rateio: Cr$ 5.337,00.

Rondó dos Cavalões

Paulo Zezé Leoni, e a Escola de Jockeys

Há uma semana que estou de férias, quer dizer, férias, pròpriamente, não; é que o calor foi demais e, em consequência, a minha inteligência ficou burra. Não podia pensar, não podia raciocinar, não podia nada. Eu pegava no lápis, pra escrever, mas quem diz que saía alguma coisa! Assim, não tive ou remédio senão fazer «forfait» no rádio e no jornal, a semana inteira. Agora choveu, o calor diminuiu um pouco, vamos ver se o bestunto funciona.

A minha última crônica, se vocês estão lembrados, foi sôbre os cavalinhos. A mentalidade dos cavalinhos e a sua vida social. E, a respeito, eu prometi traduzir um capítulo, muito interessante, do livro «Training the Racehorse», do cel. P. P. Stewart. Capítulo êsse que dará, certamente, algumas crônicas. Mas acontece que não vou poder começar hoje, porque tenho dois assuntos do momento. Vamos, portanto, ao primeiro dêles.

O regulamento da escola de jóqueis aprendizes diz, entre outras coisas, que o candidato a aluno deve ter, no mínimo, 14 anos e, no máximo, 18; não pode pesar mais que 50 quilos e deve saber ler e escrever.

As aulas do curso começam em princípio de março de sorte que os que querem ingressar na escola têm que se apresentar ao supervisor da dita, o sr. Valter Cunha, entre 1 e 15 de fevereiro, a fim de ficar sabendo quais os documentos e atestados que devem preparar: autorização dos pais ou responsáveis; atestado de boa saúde; atestado da escola que cursou, pra provar que sabe ler e escrever; vários retratos etc., etc. E ficam sabendo, também, em que dia devem se apresentar, trazendo todos os documentos pedidos.

O menino sai dali e vai tratar, imediatamente, dos papéis, mesmo porque, muitas vêzes, precisam mandar buscar no interior, e demora.

No dia marcado (dois dias antes do comêço das aulas) lá estão êles com os rolinhos de papel nas mãos. Aí surge o «dono» da escola, o Paulo Zezé Leoni Burlamaqui de Melo (Como vocês podem estranhar o «Zezé Leoni», eu explico: quando o Paulo era moço, há uns 30 anos passados, diziam que êle era o que nós chamamos hoje de «bonitão», «gostosão»; e Zezé Leoni era a Miss Beleza, a Miss Brasil da época. Entenderam?). Surge o Burle e passa em revista a garotada. Aí, então, não tem regulamento, não tem nada. O regulamento é êle. Escolhe os que lhe agradam.

— «Você, aí, quantos quilos pesa?»
— «47» — responde o menino.
— «Quantos anos tem?»
— «14».
— «E' muito crescido, não serve, pode ir embora».
Passa pra outro: — «Você, que idade tem?»
«16».
— «Quantos quilos?»
— «50».
— «Não serve, porque com 17 já tem que ir pro Exército, e a escola não pode ficar pagando ordenado enquanto você faz serviço militar. Adiante. Você lá, quantos anos tem?»
— «Vou fazer 18 em maio».
— «Quantos quilos?»
— «50».
— «Você fica».

Sorte dêsse! Caiu no gôto do Zezé Leoni! O outro, coitado, não servia porque tinha 16 e já ia pro Exército... Manjaram? E é assim que são escolhidos, ou eliminados, os candidatos. Nada de regulamento. Vale o ôlho clínico (?), a vontade e o critério do Burle.

Ora, sendo assim, podiam ao menos evitar que os garotos perdessem tempo pra arranjar documentos, e fizessem gastos inúteis, não acham? Pra isso era só anunciar: «Todos aquêles que desejam ingressar na escola de jóqueis-aprendizes devem comparecer tal dia, a tantas horas, em tal lugar, a fim de serem escolhidos e selecionados por Sua Exa. o sr. dr. Paulo Zezé Leoni Burlamaqui de Melo, D. D. Diretor da Escola de Aprendizes do Jockey Club Brasileiro».

Todos compareciam, o Zezé Leoni fazia as perguntinhas dêle, simpatizava com êste e não simpatizava com aquêle, separava os que quisesse, mandava os outros embora, e pronto. E os garotos não perdiam tempo, nem trabalho, nem dinheiro. Verdade? E os escolhidos iam, então, tratar dos documentos.

Sabe de uma coisa, minha gente, tenho tido muitas conversas, e muitas discussões, sôbre vários assuntos com o Paulo Zezé Leoni, e confesso a você que cada vez me convenço mais, e mais admirada fico, do talento e da inteligência clara e brilhante dêsse dinâmico Diretor do Jockey Club Brasileiro, juro!

INAH DE MORAES

Fora do páreo esta semana: L. Rigoni

Por ter prejudicado os competidores montando a égua Bucarest no clássico da última semana, o freio Luís Rigoni estará fora das pistas em competições oficiais durante as três reuniões desta semana.

PUNIÇÕES

— Notificar por indocilidade na partida: Bomarbela, Bom Dia, El Indio, Lamento (1a. notificação); e proibir de correr, Memória e Quimbar, primeira por 60 dias e o último por 30 dias, condicionando suas inscrições após êstes períodos ao parecer favorável do "starter";

— Proibir de correr por tempo indeterminado a égua Jambalaia (balda no percurso);

— Suspender por infração do artigo 169 do Código (prejudicar os competidores), os seguintes profissionais: até 9 de março, Luiz Rigoni (Bucarest) e Amaro Marçal (Dimanche); até 8 de março, Jobel Tinoco (Memória) Manoel Teixeira (Sovee) e Juan Marchant (Vaspa); até 6 de março, Adalton Santos (Sheba), José Portilho (Namoradei-

(Conclui na 11 página)

FÁCIL A VITÓRIA DE VASPA NO CLÁSSICO 'COSTA FERRAZ'

Depois de algumas atuações regulares na Gávea, a potranca Vaspa andou excursionando em São Paulo, onde não foi feliz em suas exibições. Regressando agora à nossa capital, a filha de Prosper tomou parte, domingo último, no Hipódromo Brasileiro, no Clássico «Costa Ferraz», uma prova, em mil metros, reservada às éguas nacionais de três anos.

A descendente de Bonne Amie voltou outra e, dando positivas demonstrações de que corre mais no campo de carreiras instalado à beira da Lagoa, conquistou uma facílima vitória sôbre Bucarest e Turqueza. Esta última e a Régia foram as primeiras a sair, mas foram logo dominadas pela Namoradeira, que passou a comandar o pelotão, seguida de Régia, Bucarest, Radiosa e Vaspa, pois Turqueza, levando um «fecha» da nova ponteira, retrogradou ao penúltimo pôsto. Quando faltavam seiscentos metros para o término do prélio, Vaspa progrediu ràpidamente e, no meio do tiro direito, assumiu francamente a vanguarda. Daí até o disco, a pilotada de Juan Marchant limitou-se a galopar, para vir a cruzar a meta com dois corpos de vantagem sôbre Bucarest e Turqueza, que avançando muito, no final, conseguiram dominar a Namoradeira.

1.º Páreo — 1.200 metros — Pista: A. P. — Prêmios: Cr$ 65.000,00 — Cr$ 19.500,00 — Cr$ 13.000,00 e Cr$ 9.750,00

1.º	Hannah — J. Portilho	58	43.537	24,00	12	5.603	122,00
2.º	Evidência — H. Cunha ...	51	18.318	58,00	13	12.337	55,00
3.º	Ingarana — I. Sousa	47	6.827	156,00	14	34.666	20,00
4.º	Tavua — J. Marchant	54	47.086	23,00	23	2.673	256,00
5.º	Lucy — G. Queiroz	47	4.940	216,00	24	4.756	143,00
6.º	Sheba — A. Santos	53	13.291	80,00	33	1.560	437,00
					34	13.003	52,00
			133.999		44	11.242	61,00
						85.810	

Não correu: Loranga.

Diferenças: 1 corpo e cabeça — Tempo: 78"1/5 — Vencedor: (6) 24,00 — Dupla: (44) 61,00 — Placês: (6) 19,00 e (7) 23,00 — Movimento do páreo: Cr$ 2.532.170,00.

HANNAH — F. C. — 5 anos — S. Paulo — Por: Shah Rookh e Balainda — Proprietário: Stud Zingaro — Treinador: Iolando Penha — Criador: Antonio Alvaro Assunção.

2.º Páreo — 1.800 metros — Pista: A. P. — Prêmios: Cr$ 75.000,00 — Cr$ 22.500,00 — Cr$ 15.000,00 e Cr$ 11.250,00

1.º	Mobar — L. Diaz	56	43.820	29,00	12	24.801	28,00
2.º	Ibañez — R. Freitas	56	51.794	25,00	13	16.609	42,00
3.º	Sarâu — O. Ulloa	52	43.172	30,00	14	9.881	71,00
4.º	Ile de France — M. Henr. .	58	12.201	105,00	23	17.376	41,00
5.º	Jim Fox — J. Portilho ...	52	11.236	115,00	24	8.494	83,00
					34	9.266	75,00
			162.313		44	2.325	303,00
						88.752	

Diferenças: 1 corpo e 3 corpos — Tempo: 117"1/5 — Vencedor: (1) 29,00 — Dupla: (12) 28,00 — Placês: (1) 15,00 e (2) 14,00 — Movimento do páreo: Cr$ 2.798.940,00.

MOBAR — M. C. — 4 anos — R. G. do Sul — Por: Astuto e Castel — Proprietário: Stud Sol Ardente — Treinador: Gonçalino Feijó — Criador: Paulo Martins da Silva.

3.º Páreo — 1.000 metros — Pista: A. P. — Prêmios: Cr$ 80.000,00 — Cr$ 24.000,00 — Cr$ 16.000,00 e Cr$ 12.000,00

1.º	Tio Paulo — M. Henrique .	54	29.220	47,00	12	18.458	37,00
2.º	Disco — M. Silva	54	69.222	20,00	13	20.698	33,00
3.º	D. Verde — L. Rigoni ...	56	34.500	40,00	14	18.033	38,00
4.º	Agio — A. Portilho	54	28.824	47,00	22	1.867	368,00
5.º	Coriolan — J. Portilho ...	54	5.598	244,00	23	10.387	68,00
6.º	Parietal — F. G. Silva ...	52	4.017	339,00	24	5.896	117,00
					33	2.672	257,00
			171.481		34	8.467	81,00
						86.478	

Não correu: Vividor.

Diferenças: 2 corpos e 4 corpos — Tempo: 64" — Vencedor: (6) 47,00 — Dupla: (14) 38,00 — Placês: (6) 17,00 e (1) 12,00 — Movimento do páreo: Cr$ 2.874.000,00.

TIO PAULO — M. C. — 2 anos — R. G. do Sul — Por: His Highness e Miss Bagé — Proprietário: Jaime Santos — Treinador: Gonçalino Feijó — Criador: Paulo Martins da Silva.

4.º Páreo — 1.200 metros — Pista: A. P. — Prêmios: Cr$ 65.000,00 — Cr$ 19.500,00 — Cr$ 13.000,00 — Cr$ 9.750,00 e Cr$ 5.000,00

1.º	Bomarchueco — C. Paranhos	53	23.116	65,00	11	6.191	151,00
2.º	Brocal — L. Rigoni	58	63.913	24,00	12	15.925	59,00
3.º	Oédro — J. Silva	56	15.896	95,00	13	5.644	165,00
4.º	Dimanche — A. Marçal ...	58	4.627	328,00	14	32.177	29,00
5.º	E. do Sul — M. Henrique ..	56	7.186	211,00	22	2.313	404,00
6.º	Ventarola — L. Vieira	60	34.178	44,00	23	4.258	220,00
7.º	Abreu — A. Rosa	56	27.664	55,00	24	25.133	37,00
8.º	Lamento — L. E. Castro ..	56	13.684	111,00	34	9.967	94,00
					44	16.056	58,00
			190.364				
						117.684	

Não correram: Don Carlos e Ibaté.

Diferenças: 1/2 cabeça e 2 1/2 corpo — Tempo: 78"2/5 — Vencedor: (1) 65,00 — Dupla: (14) 29,00 — Placês: (1) 18,00 — (8) 13,00 e (10) 21,00 — Movimento do páreo: Cr$ 3.661.190,00.

BOMARCHUECO — M. C. — 5 anos — R. G. do Sul — Por: Bomarsund e Chueca — Proprietário: Stud Lagoa — Treinador: Valter Pederson — Criador: João Goulart.

5.º Páreo — 1.300 metros — Pista: A. P. — Prêmios: Cr$ 80.000,00 — Cr$ 24.000,00 — Cr$ 16.000,00 — Cr$ 12.000,00 e Cr$ 5.000,00

1.º	Caraguatá — P. Portilho ..	55	68.915	24,00	11	1.313	811,00
2.º	Neska — U. Cunha	55	43.806	37,00	12	35.380	30,00
3.º	Tâmisa — J. Martins	55	17.983	91,00	13	22.044	48,00
4.º	Bailarina — E. Castillo	55	20.239	58,00	14	3.982	256,00
5.º	Kovidara — S. Camara ...	56	836	1.959,00	22	12.351	86,00
6.º	Riba — M. Silva	55	40.134	41,00	23	39.964	27,00
7.º	Escopeta — M. Henrique ..	55	2.316	705,00	24	5.396	197,00
8.º	Krigia — J. Ramos	55	2.265	721,00	33	9.757	109,00
					34	3.185	334,00
			205.483		44	514	2.071,00
						133.689	

Não correu: Tunisia. 4

Diferenças: 2 corpos e 1/2 cabeça — Tempo: 84" — Vencedor: (3) 24,00 — Dupla: (12) 30,00 — Placês: (3) 12,00 — (1) 14,00 e (4) 17,00 — Movimento do páreo: Cr$ 4.002.710,00.

CARAGUATA' — F. A. — 3 anos — Paraná — Por: Las Post e Papier d'Argent — Proprietário: Haras Itajaí S. A. — Treinador: Alcides Morales — Criador: Haras Itajaí S. A.

6.º Páreo — 1.300 metros — Pista: A. P. — Prêmios: Cr$ 80.000,00 — Cr$ 24.000,00 — Cr$ 16.000,00 — Cr$ 12.000,00 e Cr$ 5.000,00

1.º	Encouraçado — G. Almeida	55	50.727	34,00	11	2.929	354,00
2.º	Chaço — A. Portilho	55	54.692	31,00	12	27.135	38,00
3.º	Continental — U. Cunha ..	55	40.597	42,00	13	30.319	34,00
4.º	Recreio — A. Santos	54	45.707	37,00	14	4.168	249,00
5.º	Garganta — H. Akiyoski ..	55	7.490	228,00	22	16.861	62,00
6.º	Tiger — I. Amaral	53	45.707	—	23	33.136	31,00
7.º	Falconcito — A. Reis	55	3.644	469,00	24	5.713	182,00
8.º	Carijós — M. Henrique ...	55	6.430	266,00	33	3.434	302,00
9.º	Karvand — S. Camara ...	55	1.181	1.447,00	34	6.307	164,00
10.º	Jabok — J. Silva	55	4.546	376,00	44	647	1.603,00
			215.018			130.469	

Não correram: Ajax, Lord Affonso, Velite, Macon, Garrafão, Champollion, Ubijara, Voraz e Gerente.

Diferenças: cabeça e 1 corpo — Tempo: 83" — Vencedor: (8) 34,00 — Dupla: (13) 34,00 — Placês: (8) 13,00 — (1) 15,00 e (4) 17,00 — Movimento do páreo: Cr$ 4.050.370,00.

ENCOURAÇADO — M. C. — 3 anos — D. Federal — Por Bambin e Fawzia — Proprietário: Stud Marinha — Treinador: Roberto Morgado — Criador: Abelardo Accetta.

7.º Páreo — 1.000 metros — Pista: G. P. — Prêmios: Cr$ 200.000,00 — Cr$ 60.000,00 — Cr$ 40.000,00 e Cr$ 20.000,00 Clássico Costa Ferraz)

1.º	Vaspa — J. Marchant	55	24.439	72,00	11	7.469	146,00
2.º	Bucarest — L. Rigoni	56	49.641	36,00	12	13.011	85,00
3.º	Turqueza — O. Ulloa	55	82.237	22,00	13	43.475	25,00
4.º	Namoradeira — J. Portilho	55	6.547	270,00	14	28.355	39,00
5.º	Radiosa — L. Vargas	55	7.528	235,00	22	1.236	897,00
6.º	Niotsy — U. Cunha	55	5.349	331,00	23	9.045	123,00
7.º	Cachette — M. Silva	55	20.260	87,00	24	7.223	153,00
8.º	Konda — J. Silva	55	1.088	1.626,00	33	4.462	248,00
9.º	Régia — E. Castillo	55	5.762	307,00	34	20.435	54,00
10.º	Crepe Suzette — D. P. Silva	55	20.260	—	44	4.672	237,00
11.º	My Eve — D. Moreira	55	19.640	90,00			
						139.403	
			222.591				

Não correu: Bailarina.

Diferenças: 2 corpos e cabeça — Tempo: 60"4/5 — Vencedor: (10) 72,00 — Dupla: (34) 54,00 — Placês: (10) 15,00 — (7) 12,00 e (1) 11,00 — Movimento do páreo: Cr$ 4.242.740,00.

VASPA — F. T. — 3 anos — S. Paulo — Por: Prosper e Bonne Amie — Proprietária: Zélia G. Peixoto de Castro — Treinador: Carlos Cabral — Criador: A. J. Peixoto de Castro.

8.º Páreo — 1.200 metros — Pista: A. P. — Prêmios: Cr$ 75.000,00 — Cr$ 22.500,00 — Cr$ 15.000,00 — Cr$ 11.250,00 e Cr$ 5.000,00

1.º	Parnahyba — M. Silva	56	84.753	22,00	11	1.272	946,00
2.º	Soubevnir — O. Palermo ..	56	17.365	106,00	12	21.411	56,00
3.º	Boulevard d'Or — L. Rigoni	56	31.596	58,00	13	7.701	156,00
4.º	Formigão — H. Cunha ...	49	1.890	964,00	14	11.536	104,00
5.º	Cascador — F. G. Silva	54	10.438	175,00	23	20.651	41,00
6.º	Gunther — A. Portilho	56	29.375	90,00	24	51.302	23,00
7.º	Juncus — J. Tinoco	56	57.623	32,00	33	3.024	398,00
8.º	Bomarneiro — A. Rosa ...	56	6.747	272,00	34	1.094	75,00
					44	8.627	125,00
			230.799				
						151.529	

Não correram: Bandit e Botafogo.

Diferenças: 1 corpo e 5 corpos — Tempo: 76"4/5 — Vencedor: (3) 22,00 — Dupla: (24) 23,00 — Placês: (3) 11,00 — (8) 20,00 e (5) 17,00 — Movimento do páreo: Cr$ 4.400.470,00.

PARNAHYBA — M. T. — 4 anos — Pernambuco — Por: Rio Tinto e Small Change — Proprietário: Artur Herman Lundgren — Treinador: Paulo M[illegible] — Criador: Artur Herman Lundgren.

MOVIMENTO DE APOSTAS	Cr$ 28.562.590,00
CONCURSOS	Cr$ 1.010.475,00
TOTAL	Cr$ 29.573.065,00

Dulce venceu fácil domingo em S. Paulo

Dulce confirmou na tarde de domingo último seu favoritismo no G. P. «Consagração», ganhando com autoridade.

Francisco Irigoyen mais uma vez pilotou a representante do Stud Seabra.

RESULTADOS

Eis os resultados das oito carreiras disputadas no Hipódromo de Cidade Jardim:

1.º Páreo em 1.000 metros — grama pesada — 1.º — Fabrina (2), J. Roldão; 2.º — Pasman (1), D. Garcia. Ponta: 23,00 — Dupla (12) 34,00 — Placês: 14,00 e 16,00 — Tempo: 61"4/10.

2.º Páreo em 1.000 metros — grama pesada. Em 1.º Investment (2) — V. Pinheiro Filho; 2.º — Japonês (3), M. Alonso. Ponta: 11,00 —Dupla: (23) 24,00 — Placês: 10,00 e 13,00 — Tempo: 61"4/10.

3.º Páreo em 1.300 metros — areia pesada. Em 1.º Ianis (4), A. Artin; 2.º Azuaga (3) N. Pereira. Ponta: 104,00 — Dupla — (22) 106,00 — Placês: 43,000 e 18,00 — Tempo: 83"

4.º Páreo em 1.300 metros — areia pesada. Em 1.º Itrio (3) — D. Garcia; 2.º Rossi (2), J. Camargo. Ponta: 5,00 — Dupla: (3) 90,00 — Placês: 17,00 e 32,00 — Tempo: 82"6/10.

5.º Páreo em 3.000 metros — grama pesada —G.P. Consagração "3.ª Prova da Tríplice Coroa). Em 1.º Dulce (1), F. Irigoyen; 2.º Narvik (3), V. Pinhei-

(Conclui na 11 página)

DEIXARÁ DE SER BOTELLI

A C. B. D. PEDIU JULINHO PARA JOGAR NA COPA

Aí está Julinho, internacional brasileiro cujo sonho com a Copa será realizado pela CBD

Feita uma consulta à Federação da Itália

A CBD telegrafou ontem à Federação Italiana de Futebol, solicitando que ela consultasse a Florentina sôbre a possibilidade do Brasil conseguir o concurso de Julinho para integrar a seleção brasileira que participará da VI Copa do Mundo.

A CBD terá que indicar até 14 de abril próximo à FIFA, uma relação de quarenta nomes, dos quais sairão seus craques para a Copa. O contrato de Julinho com a Florentina terminará em maio, tendo o jogador já manifestado reiteradas vezes seu desejo de voltar a vestir a camiseta nacional.

PRECEDENTES EM CASOS ANTERIORES

Vale lembrar que já há precedentes em questões análogas, servindo como exemplo as recentes solicitações feitas pela Federação Suéca, que conseguiu o concurso de numerosos atletas escandinavos ligados a clubes da península.

Justificando a medida, o sr. Luiz Murgel, presidente da Comissão de Assuntos Internacionais, disse que agindo assim, apenas se adiantava no tempo, de vez que é muito provável que na reunião da próxima sexta-feira, a Comissão Técnica avente a hipótese de Julinho ser chamado para o escrete.

JOGOS COM A BULGÁRIA

Por outro lado, seguiu mensagem, também, para a Federação Búlgara, concordando com as datas de 14 e 18 para a realização dos amistosos já anteriormente previstos, um no Rio e outro em São Paulo. A seleção da Bulgária deverá jogar ainda no Uruguai e na Argentina.

ACERTARÁ PONTEIROS

Em sua reunião de depois de amanhã, o Conselho Técnico de Futebol da CBD deverá receber os dirigentes e técnico da seleção brasileira de juvenis, que seguirá dia 12 para o Chile. O encontro terá como objetivo principal estimular a delegação e ultimar os detalhes de ordem administrativa a ela ligados.

Finalmente, poderemos anunciar que na reunião do próximo dia 7, das mais importantes, estarão presentes não só os membros do Conselho Técnico, da CAI, Comissão Técnica e o vice-presidente de Desportos Terrestres, cel. Pereira Lira. Objetivo: tratar da concentração, exames, treinamento e outros detalhes ligados à formação da futura seleção brasileira.

Argentina prepara seu time

BUENOS AIRES, 3 — (UP-DC) — O selecionado argentino que disputará a série final da Copa do Mundo, em Estocolmo, iniciará hoje o seu treinamento (o selecionado brasileiro só daqui a um mês), com exercícios de ginástica, a fim de comprovar o estado físico dos jogadores.

O Conselho Técnico ordenou o imediato regresso de todos os jogadores pré-selecionados, atualmente excursionando com os seus clubes.

DOIS AMISTOSOS

A Associação de Futebol Argentino e a Liga Paraguaia realizaram um acôrdo no sentido de serem efetuados dois "matches"-treinos entre seus selecionados, o primeiro em Buenos Aires, a 16 de março e o segundo em Assunção, a 13 de abril. Para tal, o campeonato argentino da primeira divisão será iniciado a 23 de março, uma semana mais tarde do que de costume.

Brilhou o w. pólo em todos os jogos

(10.º de uma série de comentários de FRED QUARTAROLI)

Neste nosso penúltimo comentário, chegados, portanto ao final dessa longa série de nossas observações sôbre o que foi o XIV Campeonato Sul-Americano de Natação, Saltos e Water-Pólo, realizado em Montevidéu, apreciaremos a atuação de cada equipe aquática do Brasil.

E nessa apreciação vamos lançar nossas vistas sôbre a equipe de pólo aquático. Sôbre sua atuação, bastaria a conquista do título e seus jogos soberbos para apontá-la como magnífica.

INDIVIDUALMENTE

Na apreciação individual, temos que dizer que a atuação da equipe esteve sempre no mesmo plano, e se um João Gonçalves não foi o goleador, há que se dizer que o seu marcador foi o argentino Lucey elemento experimentado que joga duro e pesado, autêntico «marisco» nas costas de um atacante.

E assim temos Paulo Cockrne, no «goal», como o melhor arqueiro do continente, cuja atuação confirmou sua classe e pouco faltou para sua maior consagração, pois se agarrasse o pênalti batido pelo argentino Codaro (chegou a tocar na bola), considerado como o melhor jogador do continente, seria sua maior glória. Everardo Cruz, cumpriu sempre a atuação que estamos acostumados a ver. Preciso, marcador, controlador da equipe, levando o quadro sempre à frente, escapando e levando o pânico à defesa adversária. Ade- [illegible] teve a incumbência de marcar o argentino Codaro e [illegible] como o elemento útil para a função, não se deixando abater uma única vez, além de auxiliar o ataque. Sílvio Kelly dos Santos, quando entrou no quadro, deu-lhe o que faltava: cabeça fria. Com sua natação veloz, foi útil na defesa como no ataque e na função do «balanceio» (cruzar as bolas na linha dos 2 mts.) esteve a contento. Marvio Kelly dos Santos, considerado como o melhor jogador do Brasil, foi o elemento mais visado pelos argentinos, que não lhe permitiam entrar na área dos 4 mts., já que seu arremessos de cobertura levavam o arqueiro argentino a «socar» a água constantemente. Mas o seu recuo demasiado para o centro do campo tirou-lhe a característica que estamos acostumados a ver. Ficando no centro do campo, sua atuação (magnífica) não foi bem examinada, já que não estava constantemente de posse da bola. Mas seus deslocamentos obrigavam à maior cautela por parte dos portenhos e isso ensejava à linha brasileira maior volume de jôgo. João Gonçalves, na função de centroavante, teve a marcação de Lucey em todos os jogos, perdendo vários arremessos, foi bastante agredido, tentou jogadas boas e não perdeu a bola uma única vez, mas seus arremessos saíam fracos, já que Lucey o afundava com severidade. Fêz tentos bonitos e sua deslocação desnorteou bastante a defesa argentina, iludindo até mesmo o arqueiro. Ralf Kestener teve em tôda essa maratona do continental apenas um meio tempo mau; no restante dos jogos foi, poderíamos assim dizer, um gigante da piscina. Rapaz frio, sem nervos, não se deixou levar no roldão dos acontecimentos, não fugiu à luta e quando o time nacio-

(Conclui na 11 página)

2.ª SEMANA DE RIO-S. PAULO

Amanhã, quarta-feira, Flamengo x Portuguêsa, no Maracanã, às 21,30 horas e Corintians x Vasco da Gama, no Pacaembu.

No dia seguinte, quinta-feira, ainda à noite, América x Fluminense, no Maracanã e Santos x Palmeiras, no Pacaembu.

Juvenil da CBD vence Bonsucesso

Dentro dos seus preparativos para intervir no Sul-americano de Juvenis, a seleção brasileira enfrentou, domingo, e equipe do Bonsucesso, conseguindo derrotá-la por 3 a 2, através de uma exibição muito segura. O "match"-treino foi realizado em Teixeira de Castro.

Marcaram os tentos da seleção juvenil os jogadores Roberto, Manoelzinho e Décio, cabendo a Lúcio a autoria dos pontos rubroanis.

AS DUAS EQUIPES

Seleção juvenil: Milton (Márcio); Hércules (José Carlos); e Geraldo Paulo, Osvaldo (Ademar) e Joel; Roberto (Aloísio), Humberto (Hélio), China, (Décio), Manoelzinho (Hélio) e Roberto II.

Bonsucesso: Rui; Santos e Gonçalo; Valdemar, Gilberto e Brandãozinho; Luís (Lúcio), Castro, Délson, Mário (Chicão) e Augusto.

CAMPEONATO ITALIANO

MILÃO, 3 (FP) — Foram êstes os resultados dos jogos de futebol — Divisão Nacional:

Alexandria e Internacionale Milão, 2x1; Florenza e Gênova CFC, 2x0; Juventus Torino e Torino FC, 4x1; Lázio de Roma e Atalanta Bergano, 3x1; A. C. Milano e Udine, 1x1; Padova e Nápole, 3x0; Bolonha e Sampadoria de Gênova, 1x0; Lane Tossi Cicence e Spal Ferrara, 3x1; A. S. Roma e Verona, 4x0

CLASSIFICAÇÃO: 1) Juventus de Torino — 36 pontos; 2) Padova — 31; 3) Fiorenza — 29; 4) Nápole — 26; 5) A. S. Roma e Lane Rossi Vicence, 25.

Camp. Brasileiro mobiliza atletas

Os melhores atletas da cidade, entre os quais formavam Ulisses dos Santos, José Teles da Conceição, Alcides Dambrós e Ari Façanha de Sá treinaram, domingo, na pista do Maracanã, preparando-se para o Campeonato Brasileiro.

A prática foi realizada na parte da manhã e os atletas exercitaram-se sob as ordens dos técnicos de seus respectivos clubes, deixando impressão favorável quanto ao aspecto técnico.

BOAS «PERFORMANCES»

Entre os atletas que mais se empenharam na obtenção de boas marcas, destacaram-se Alcides Dambrós, que conseguiu lançar o pêso a uma distância perto de 15 metros, e João Alexandre, cujo melhor lançamento do disco atingiu a 42 metros. Arremessando o dardo, Valter Almeida também conseguiu deixar impressão favorável, tendo conseguido marca além de 60 metros.

COMEÇA A 21

O Campeonato Brasileiro será iniciado a 21 do corrente, em São Paulo e, no próximo domingo, também na capital bandeirante os atletas cariocas intervirão no "Troféu Brasil", representando os principais clubes da cidade.

Vasco não corre o "oito" amanhã

Na reunião realizada na tarde de ontem na sede da CBD, pelos dirigentes do remo carioca, o Vice-Presidente do Vasco da Gama, sr. Armando Marcial, decidiu não mais disputar as eliminatórias cariocas para o Campeonato Brasileiro de Remo, deixando com o «oito» misto Botafogo-Fluminense a defesa das côres da FMR.

Dessa forma, amanhã, o «oito» misto descerá a raia sòzinho, chegando os dirigentes metropolitanos a um acôrdo pelo qual caberá ao Vasco da Gama organizar os demais páreos (seis) do programa para o Campeonato Brasileiro.

«HANDICAP»

Ficou deliberado que amanhã, às 6 horas nas águas da Lagoa, o "oito" misto Botafogo-Flamengo descerá os 2.000 metros dando o "handicap" de 45" no "double" vascaíno e 35" no "quatro com" também do Vasco.

RESULTADOS DE DOMINGO

— Sem grandes emoções, tivemos domingo, na raia da Lagoa Rodrigo de Freitas, a primeira competição-eliminatória dos cariocas para o Campeonato Brasileiro de Remo, tendo apenas dois páreos com dois concorrentes na raia, enquanto nas demais provas o Vasco desceu sòzinho. O "oito" misto Botafogo-Flamengo venceu o "oito" vascaíno por barco e meio de vantagem no tempo de 6'17" (parciais de 1'23" nos 500; 2'57" nos 1.000; 4'33" nos 1.500 mts.) enquanto o Vasco ficou em 625". O "Double" vascaíno derrotou o "double" misto Botafogo-Flamengo por 3 barcos e meio de vantagem no tempo de 7'3", nessa raia pesada mas sem vento.

— Nos demais páreos o Vasco cronometrou 7'10" no "4 com"; 8'40" no "2 sem" e no "skiff"; no "2 com" 8'19" e no "4 sem" 7'30"

— Domingo o "oito" misto (6 horas) quando da segunda eliminatória, essa mesma guarnição descerá com a camisa do Flamengo.

BOTAFOGO E FLU EM MINAS GERAIS

Botafogo e Fluminense deverão jogar em Belo Horizonte nos próximos dias 23 e 25, como parte dos festejos comemorativos do aniversário de fundação do Clube Atlético Mineiro, dentro de ampla programação de uma grande festa esportiva.

Os dirigentes atleticanos esperam contar, igualmente, com o concurso da equipe do River Plate, que deverá jogar em Belo Horizonte, também a convite do Atlético. Um verdadeiro festival de futebol, o que está organizando a agremiação mineira.

CERTAME PORTUGUÊS

LISBOA, 3 (FP) — Foram êsses os resultados dos jogos de futebol: Braga e Pôrto, 3x2; Caldas e Acadêmica, 2x1; Barreirense e Lusitano, 2x2; Belenenses e Oriental, 1x0; Benfica e Esporting, 2x0; Setubal e CUF, 2x0; Salgueiros e Torrense, 3x1.

CLASSIFICAÇÃO: 1) Sporting e Pôrto F.C. — 37 pontos; 3) Benfica — 30; 4) Belenenses — 26; 5) Acadêmica — 23; 6) Torrense, Lusitano e Barreirense — 22.

SUPER-CAMPEONATO PERNAMBUCANO

RECIFE, 3 (Sport Press) — Foi iniciado na tarde de hoje o Super-Campeonato Pernambucano de Futebol para decidir o título de 57, certame extra que reune as equipes do Santa Cruz, Náutico e Sport.

Hoje, no Estádio dos Aflitos, defrontaram-se os quadros do Náutico e do Sport Clube Recife, numa partida das mais movimentadas e que terminou com o empate de 1 a 1. No primeiro tempo o placar não foi movimentado, encerrando-se, portanto, sem abertura de contagem.

Piscina do Vasco será interditada

A piscina olímpica do Vasco da Gama está sob ameaça de interdição pelas autoridades sanitárias da Prefeitura, em virtude de corrosão verificada em todo o revestimento interno (marmorite).

A diretoria do clube segundo informações correntes, pretende antecipar-se à fiscalização municipal, suspendendo todo o treinamento de nadadores em São Januário.

O CONSELHO SABE

O problema da destruição das paredes submersas já foi debatido no Conselho Deliberativo do Vasco da Gama, há mais de três anos, mas só agora a diretoria vai entrar no plano prático das providências, submetendo a obras a piscina. O material para substituição do revestimento já está comprado e estocado em dependências do estádio de natação.

A ADVERTÊNCIA

O departamento médico e mesmo o departamento técnico do clube é que aconselharam a interdição como medida de precaução embora não haja perigo imediato para os atletas. A direção do clube acolheu a advertência e vai se antecipar a uma inevitável decisão do serviço sanitário da PDF.

CERTAME ESPANHOL

MADRI, 3 (FP) — Foram êstes os resultados dos jogos de futebol — Primeira Divisão:

Real Sociedad e Real Madri, 2x2; Atlético Madri e Osasuna, 4x1; Atlético Bilbão e Barcelona, 4x1; Sevilla e Espanhol, 3x2; Gijon e Jaen, 1x0; Granada e Celta, 2x0; Valência e Valladolid, 3x0; Saragoça e Las Palmas, 2x0.

CLASSIFICAÇÃO: 1) Atlético Madrí — 33 pontos; 2) Real Madrí — 29; 3) Barcelona e Atlético Bilbáo — 27; 5) Valência — 26; 6) Celta — 15.

Esportes à minuta

Box

◆ O pugilista italiano Duilio Loi, campeão europeu de pêso leve, ganhou do norte-americano Wallace Bud Smith (ex-campeão mundial da categoria) por nocaute técnico, no 10.º "round"

◆ TV Rio-Ring: o Fuzileiro Naval, José Pedro Leite venceu, por pontos, Renato Moraes, de São Paulo na principal luta do programa.

Handebal

◆ Em Berlim: Brasil desclassificado do Campeonato Mundial de Handball, ao perder, domingo (22x9) para a Iugoslavia, em jôgo correspondente à chave eliminatória do certame.

Polo

◆ A Comissão de Polo da CDE, marcou reunião para a próxima quinzena. Objetivo: elaboração da nova tabela de handicap da entidade.

◆ A temporada oficial dêste ano começará dia 5 de abril com o Torneio de Estreantes.

◆ Ainda não foi reorganizada a Comissão de Polo da FHM que está com a sua temporada marcada para iniciar-se com a disputa do Torneio "Chuvisco". E' para estreantes e vai contar com a participação de três equipes militares.

Basquete

◆ Telegrama da "UP" traz a notícia de que o Campeonato Sul-americano de Basquete Feminino que está programado para o Peru, começará a 19 de abril e não a 15 do mesmo mês, conforme programação inicial.

◆ Carlos Eduardo Guimarães Neves, cestobolista capixaba deixou o seu Estado veio para o Rio e ingressou no Fluminense.

Futebol

◆ O Bangu ganhou, domingo do selecionado da cidade de Concepcion (contagem de 1x0) na sua primeira vitória em campos chilenos. Luís Carlos assinalou o gol.

Volibol

◆ São Cristóvão desligou-se da Federação Metropolitana de Volibol.

Atletismo

◆ A convite do coronel Lira, os atletas Ari Façanha de Sá, Ulisses Santos, Armando Silva, Jorge Machado, Joel Rosa e Ademar Ferreira da Silva estiveram, ontem, na Escola de Educação Física do Exército. Ali fizeram exibições para os alunos que iniciaram o curso do presente ano

Ciclismo

◆ Nino de Filippe, da Itália, venceu a prova Nice-Gênova

Botafogo: empate (molhado) Fluminense: vitória (enxuta)

CABEÇADA FULMINANTE

Telê com uma cabeçada (foto) abriu caminho para reação do Fluminense em busca do triunfo, que afinal surgiu também com um chute fulminante do atacante Jair Francisco

Debaixo de temporal, jogaram domingo, Botafogo e Santos, no Pacaembu. O campo estava enlameado e em alguns trechos inteiramente alagado. — Na foto, Amauri agarra a bola no ar

O Rio-São Paulo alcançou domingo sua quarta etapa, mostrando no panorama técnico das duas partidas realizadas, um saldo entre regular e ruim. No Maracanã, o Fluminense valeu-se de duas substituições providenciais efetuadas na fase complementar para chegar à vitória. Resultado sugestivo, o do tricolor carioca, já que o seu antagonista, além de Zizinho, ostentava o significativo galardão de campeão paulista.

Coube ao comandante Gino abrir a contagem na etapa inicial, colhendo Castilho de surprêsa numa cabeçada longa e certeira. No período final Telê reeditou o feito do impetuoso pilôto de ataque bandeirante, empatando, para Jair Francisco colocar o time metropolitano em vantagem definitiva pouco mais tarde. Mauro foi a grande figura do quadro visitante, cabendo a Paulinho e Jair Francisco, substitutos de Léo e Robson, respectivamente, papel de particular destaque no triunfo obtido pelo Fluminense.

VERDADEIRO PÓLO AQUÁTICO

Em São Paulo, o Botafogo viu fugir a vitória nos últimos minutos, quando Didi, num lance de rara infelicidade colheu seu arqueiro Amauri desprevenido, marcando contra. Nenhum dos vinte e dois jogadores conseguiu ver a grama (já escassa, aliás), do tradicional Pacaembu, escondida que ela estava por um lençol dágua nascido da chuva torrencial que desabou. Especializados em futebol, os craques não se adaptaram à eventual mudança para um autêntico jôgo de polo aquático, daí o fraquíssimo índice técnico apresentado pela partida. Em realidade, o Pacaembu, em tais condições, jamais poderia ser utilizado, domingo. E, possivelmente, ainda amanhã, quando terá sequência o torneio, mostrará vestígios claros do banho que levou.

O primeiro tento da partida foi marcado por intermédio de Paulinho, cobrando um tiro livre. Aos quinze minutos do período final, Pepe empatou de pênalte, para Edson colocar o Botafogo em nova vantagem com um gol de bela feitura. O gol de Didi já descrito acima, decretou o empate definitivo aos trinta e três minutos. Não bastasse a chuva, houve briga, resultante do que Tomé e Pelé foram expulsos da cancha. Decorrente ainda do padrão violento posto em prática pelos santistas. Dalmo foi expulso também da cancha.

O DINHEIRO LA' E CA'

No Pacaembu a arrecadação foi de 401.885,00, enquanto que pelas bilheterias do Maracanã passaram 891.088,00, o que demonstra que o interêsse dos dois tricolores apresentaram a seguinte constituição: **Fluminense:** Castilho; Altair, Roberto e Paulo; Ivan (Jair Santana) e Clóvis; Telê Léo (Paulinho), Valdo, Robson (Jair Francisco) e Escurinho **São Paulo:** Paulo; De Sordi (Diógenes), Mauro e Riberto Dino (Fernando) e Vitor (Ademar); Maurinho, Amauri, Gino, Zizinho e Canhoteiro

Já no Pacaembu Botafogo e Santos jogaram assim: **Botafogo:** Amauri; Beto, Tomé Domício) e Nilton Santos; Servilio e Ronald (Quarentinha); Garrincha, Didi, Paulinho, Edson e Quarentinha. **Santos:** Manga; Hélvio e Dalmo Ramiro e Zito; Dorval (Afonsinho), Jair, Guerra (Pagão), Pelé e Pepe (Dorval). De uma forma geral, o fim-de-semana foi bom para os cariocas, notadamente na domingueira, onde, como vimos, empataram e ganharam.

OLARIA EM BARÃO DE COCAIS

B. HORIZONTE, 3 (Sport Press) — Depois de vencer em Itabirito ao União local por 2 a 1, o quadro principal do Olaria continuará sua temporada pelo interior mineiro, apresentando-se amanhã na cidade de Barão de Cocais, onde enfrentará o forte conjunto local do Metaluzina, clube que disputa o certame mineiro.

INDICAM JUIZES

O Flamengo indicou para o seu jôgo com a Portuguêsa de Desportos os árbitros Safadi, João Rodrigues e Stefan Grans. Por outro lado, o Corintians, para o seu jôgo com o Vasco da Gama sugeriu José Gomes Sobrinho, Eunápio de Queirós e Amílcar Ferreira.

DERROTADO O CANTO DO RIO

B. HORIZONTE, 2 (Sport Press) — O Canto do Rio foi derrotado esta tarde, na cidade de Conselheiro Lafaiete, pelo Meridional pela contagem de 2 a 0, placar estabelecido na etapa final. O primeiro tempo se encerrou sem abertura de contagem. Jaime e Cabo Frio foram os goleadores dos locais.

ASSISTÊNCIA AOS LÁZAROS

O Hospital dos Lázaros (atual Frei Antônio), instituição de iniciativa privada, sita na Praça Mário Nazaré n 52 São Cristovão — Telefone: 28-0045 aceita qualquer auxílio ou donativo para assistência aos enfermos hansenianos ali internados. — Dirigir-se, no local, à Irmã Superiora.

Bola PRA Frente ARNO

DESABAFO DE MANDI SEM TRADUÇÃO

O time do América engoliu o do técnico Flávio Costa, sábado, mas o jôgo nada teve de bom. Faz falta ao América o zagueiro Edson, vendido ao Palmeiras pelo sr. Wolney Braune sem ao menos avisar ao técnico Gyula Mandi. Conta-me pessoa ligada ao clube que Mandi só soube da venda na concentração, domingo atrasado. Os jogadores é que lhe comunicaram a novidade.

●

Por essa e por outras é que Gyula Mandi, aborrecido, disse, há dias, ao sr. Braune:

— Se o senhor não está satisfeito com o meu trabalho, pode me avisar que eu vou embora.

O intérprete, por cautela ou lá o que seja, não traduziu o desabafo do treinador.

●

Djalma Santos continua jogando o fino, mesmo deslocado da posição em que vem sendo o maior há muitos anos. Na forma em que está Djalma, muito Paulinho terá que suar a camisa para barrá-lo.

O Rio-São Paulo poderá ser a chance de reabilitação do grande zagueiro, que é a única coisa realmente destacada do time da Portuguêsa.

Debaixo dágua, Botafogo e Santos empataram. Debaixo dágua e debaixo de pau. Didi foi, como sempre, a figura mais comentada do jôgo, dessa vez por um êrro clamoroso quando colocou a bola contra as rêdes de seu time, atrapalhando uma vitória que seria espetacular. Foi uma jogada de mestre: Amauri saiu para a direita, Didi enfiou na esquerda.

Foi o goal mais bonito da rodada.

●

Vicente Feola em diálogo relâmpago com o cronista Luís Carlos Barreto, sábado no Maracanã:

— Viu o Garrincha contra o Corintians?

— Não — respondeu o técnico — mas, soube que foi um espetáculo.

— E o Pelé?

— Está anotado também.

●

No Botafogo, ignora-se inteiramente a conversa corrente sôbre a transferência do zagueiro Cacá.

João Saldanha tem dito reiteradas vêzes que não pensa em contratar ninguém. O único jogador que andava na mira era Zizinho.

INVESTIGADOR MALTA SE CONTRADIZ SÔBRE ASSASSINATO DO MOTORISTA

BÔLSA LEVA A ARMA

Na foto, o investigador Sadi Kruel (primo do Chefe de Polícia), quando carregava a bôlsa de Ermelinda, onde guardou os documentos de Mário e a sua pistola com uma bala na agulha e cinco no pente, além de 14 na cartucheira

Ermelinda assassinou amante seu e de Lúcia

Com quatro tiros à queima-roupa, Ermelinda Batalha matou, ontem, no prédio 255 da Rua General Caldwell, o amante seu e de sua sobrinha, Mário Brasil da Silva, primeiro tenente reformado do Corpo de Bombeiros. Mário arrastou-se do quarto até a cozinha.

Ermelinda fugiu. No quarto, a Polícia encontrou uma bolsa branca com documentos dela e um cheque, uma combinação preta sôbre uma cadeira de vime, uma estatueta e uma estampa de São Jorge, uma televisão e, sôbre a mesinha de cabeceira, uma rádio-vitrola.

O RAPTO

Há duas semanas o pai de Lúcia, sobrinha de Ermelinda queixou-se à Polícia de que Mário lhe raptara a filha. Das diligências foi incumbido o investigador Sadi Kruel, parente do Chefe de Polícia.

Ontem o investigador Kruel estava num bar da Avenida Mem de Sá quando viu passar Lúcia e o pai. Ela chorava. O policial lhe perguntou por que. Mas foi o pai que respondeu: "Ela está chorando assim porque soube que mataram Mário. Garanto que, se fôsse por minha causa ela não chorava tanto, mas, pelo vigarista chora".

A DESCOBERTA

O investigador chamou dois colegas seus e foi, com êles, à casa de Mário saber se êle havia morrido mesmo. Bateram na porta, mas ninguém veio abrir. Deram, então, a volta no quarteirão e, do prédio da Rua Frei Caneca, 95, passaram ao telhado e daí pularam dentro da casa.

Mário estava morto na cozinha, vestindo um terno cinza de linho, camisa amarela de cambraia, meias cinzas e sapatos havana. Suas calças estavam presas por um suspensório de elástico.

CHEQUE E DOCUMENTOS

O comissário do 6.º Distrito Policial foi à casa da Rua General Caldwell e lá estava das 17,30 horas às 21,30 horas. O corpo foi removido para o Instituto Médico Legal, 13 horas depois do crime.

Na bolsa de Ermelinda a Polícia encontrou, além de documentos, um cheque de Cr$ 2.500 do Banco Delamare e algum dinheiro. Nessa mesma bolsa, o investigador Kruel guardou a pistola encontrada nos bolsos de Mário (calibre 6,35, com uma bala na agulha e cinco no pente) e outras quatorze numa cartucheira) sua carteira de motorista — êle era também chofer de praça — e outros documentos.

PARA EVITAR ABISMO: CARRO CONTRA POSTE

Trafegando pela Estrada da Tâmbar (Gávea) em excessiva velocidade, na tarde de ontem, o motorista do caminhão 7-09-88, da Cervejaria Cairu, foi propositadamente chocar-se contra um poste, a fim de evitar que o mesmo se despencasse num abismo. Os ajudantes Sebastião Dias Pereira e José Ragozo, sofreram contusões e escoriações e o motorista, cuja identidade não foi revelada, fugiu.

Segundo depoimento dos ajudantes feridos, os freios do caminhão falharam no momento preciso, ficando todos na iminência de cair no abismo que ladeia a estrada. Como último recurso, seu motorista dirigiu o pesado veículo contra um poste de iluminação, derrubando-o. O comissário do 1.º DP, registrou a ocorrência.

NOVA LIMINAR CONTRA 200 HORAS MENSAIS

Em despacho ontem proferido, o juiz Jorge Salomão, da 3.ª Vara de Fazenda Pública, concedeu a medida liminar no mandado de segurança impetrado pelo comissário Antônio Malfitano e outros, contra o ato do Chefe de Polícia que estabeleceu o horário mínimo de 200 horas mensais de trabalho para os comissários.

O oficial de justiça Euclides Carlos da Silva, da 3.ª VFP compareceu ao gabinete do general Amauri Kruel para fazer entrega do teor da liminar, ocasião em que exigiu do Chefe de Polícia ou do Chefe de Gabinete do Diretor do DFSP um recibo. O referido oficial de justiça recusou-se a entregar a notificação ao Protocolo Geral.

TRANSFERÊNCIAS DE POLICIAIS

O Chefe de Polícia assinou, ontem portarias transferindo para a Delegacia de Economia Popular sete policiais; transferindo para a Divisão de Polícia Política o comissário José Lucio, lotado no 19.º DP; removendo 10 policiais da Delegacia de Economia Popular para diversos distritos.

Desobedeceram ordens (de Kruel) 2 policiais

Num depoimento cheio de contradições, o investigador Euripedes Malta de Sá, chefe da turma de policiais que assassinou o motorista da TV-Tupi, na madrugada do dia 26, declarou, ontem, ao delegado do 19.º DP que o motorista fôra baleado por seus colegas de jôgo de ronda.

Os subordinados do investigador Malta recusaram-se a comparecer no distrito, em franca desobediência às ordens do Chefe de Polícia, afirmando que só o fariam depois da retirada dos jornalistas.

O DEPOIMENTO

O investigador Malta, que telefonara ao delegado Milton Lopes da Costa, no sábado passado, confessando a autoria dos disparos de metralhadora, prestou declarações a portas fechadas. Segundo suas declarações, dirigiu-se para a Rua Álvares de Azevedo, acompanhado dos investigadores Itagiba de Oliveira, João Dorneles e Salvador, todos lotados no Serviço de Diligências Especiais, pois recebera informações de que ali se reuniam, para jogar «ronda», vários elementos procurados pela Polícia, entre os quais «Zezinho» e «Galo Cego».

Estacionou o carro, que disse ser oficial com placa particular n. 33-423, na Rua Projetada, a 80 metros do local do jôgo. A seguir, ordenou que Dorneles e Salvador atravessassem um terreno baldio, a fim de fechar a retaguarda do grupo, enquanto que êle e Oliveira ficaram juntos do carro, aguardando aquêles que conseguissem escapar de Dorneles e Salvador.

TIROS

Cinco minutos depois ouviu dois ou três tiros de pistola, seguidos de uma rajada de metralhadora. Um homem, vestindo apenas «short», correu na sua direção, gritando: «Pelo amor de Deus, sou um homem trabalhador. Não me matem!»

O investigador Dorneles apareceu, minutos após, dizendo ter disparado sua metralhadora para o ar porque fôra recebido a balas pelos marginais. Logo depois surgiu um policial militar, que se retirou quando os investigadores lhe explicaram tratar-se de uma diligência policial.

SOUBE PELOS JORNAIS

O investigador Malta afirmou que só soube da morte de Edgar Faria de Oliveira pelos jornais. Embora admita a morte do motorista com os disparos de metralhadora, acha mais provável que êle tenha sido morto, sem querer, por seus colegas de jôgo.

LAUDO

Segundo o laudo médico, o motorista Edgar de Oliveira morreu com um tiro de pistola 7,65 na cabeça. O investigador Malta se prontificou a entregar as metralhadoras usadas na diligência, cujas cargas lhe pertenciam, ao delegado Milton da Costa.

CONTRADIÇÕES

Nada menos de cinco sérias contradições encontram-se no depoimento do investigador Malta. A primeira, quando disse que mandou seus homens passarem por um terreno baldio. Essa afirmação choca-se com a informação de Manoel Gomes de Oliveira, segundo o qual os policiais passaram por terreno fechado por portas de madeira, de sua propriedade.

A segunda refere-se ao local em que estacionou o seu carro. De acôrdo com as declarações do vigia da serraria, nas proximidades, o carro dos policiais não parou na Rua Projetada, a 80 metros do local, mas sim na Rua Aires de Casal e aproximadamente a 150 metros do grupo que jogava ronda. Além disso, o carro não era um Ford, mas um Chevrolet 1951 prêto.

6 HOMENS

Ainda segundo André Veloso, foram seis homens que desceram do carro armados de metralhadora. O investigador Malta, declarando terem sido 4, cai numa terceira contradição.

A quarta contradição relaciona-se ao policial militar, que apareceu atraído pelo tiroteio. Diz Malta que não se apresentou a êle enquanto que os Cosme Damião continuam a afirmar que os investigadores mostraram-lhes até a carteira.

NÃO JOGAVA "RONDA"

Dizendo que Edgar encontrava-se jogando ronda, Malta, pela quinta vez, chocou-se com depoimentos das outras testemunhas. De acôrdo com Nelson dos Santos, Edgar e sua esposa vinham de uma festa em sua residência, quando pararam no "Dorme Bem" e tomaram uma cerveja. Quando a mulher lá havia se retirado, os dois ficaram conversando na esquina. Nesse momento, apareceu a polícia atirando com suas metralhadoras.

ASSASSINATO DO MOTORISTA

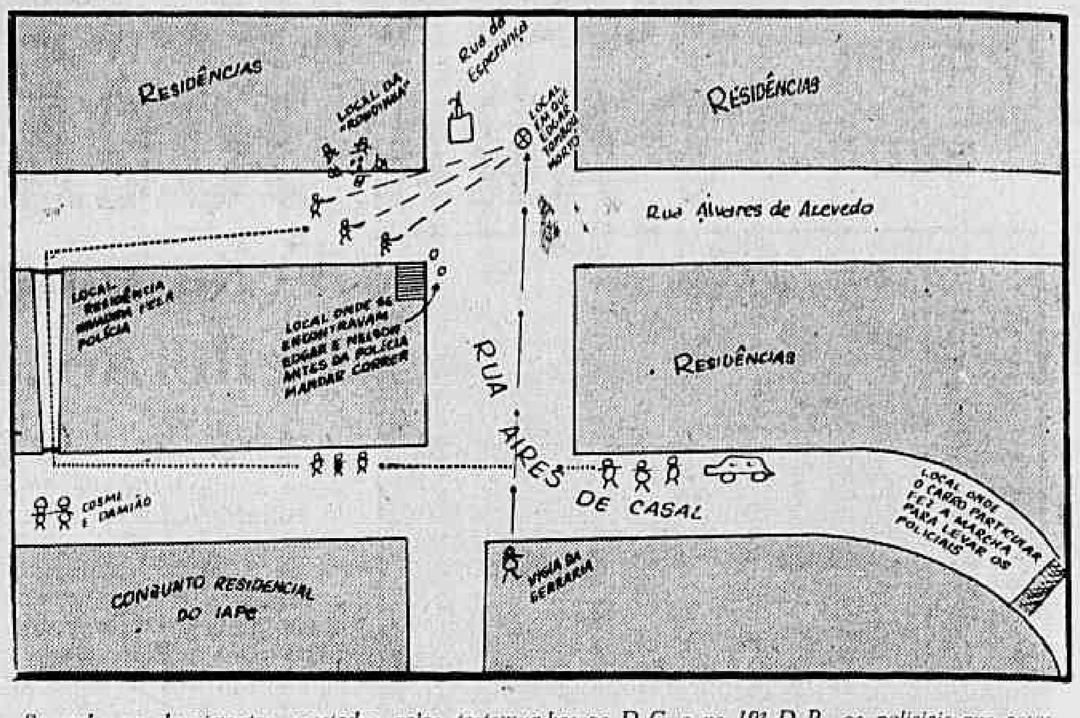

Segundo os depoimentos prestados pelas testemunhas ao D.C. e no 19º D.P., os policiais que assassinaram o motorista da Televisão Tupi, Edgar Faria de Oliveira, seguiram o roteiro demonstrado no croquis acima. Aparecem assinalados também os locais onde se encontravam a vítima e as testemunhas

Morreu o desordeiro fuzilado por Valdir

O desordeiro Pedro Amaro morreu, na noite de anteontem, numa tendinha da favela de Vigário Geral, com uma bala no abdome e outra no tórax, disparadas por Valdir José Vieira, a quem pouco antes pedro balcara nas costas.

Valdir, que se encontra, em estado gravíssimo, no Hospital Getúlio Vargas, é um cidadão pacato, interessado nos problemas dos favelados locais, enquanto Pedro Amaro, com várias entradas na polícia, tendo duas filhas infelicitou ambas, e vivia maritalmente com uma delas.

INIMIGOS

Valdir José Vieira, membro do Comitê da Cruzada São Sebastião, zelava pela favela, por sugestão de D. Hélder, e por causa disso estava sempre repreendendo Pedro Amaro, que se aproveitava de ser temido para provocar arruaças. Daí a inimizade nascida entre os dois homens.

No dia do crime, Pedro Amaro trocou tiros com o soldado do Exército Zenil Pinheiro. Os dois saíram ilesos e foram cada um para seu lado. Às 22 horas, Pedro Amaro procurou Zenil para liquidá-lo, mas não o encontrou. Resolveu entrar na tendinha de Zedil Pinheiro, irmão de Zenil, com quem passou a trocar palavrões.

O DESFECHO

Valdir, entrando também na tendinha, tentou serenar os ânimos. Isso irritou Pedro, que respondeu a bala. Valdir, ferido nas costas, puxou seu revólver e fuzilou o desordeiro.

Pedro Amaro não morreu imediatamente, tendo corrido para o seu barraco onde mais tarde foi encontrado sem vida. Enquanto isso, uma ambulância chamada pela RP conduzia Valdir para o Hospital Getúlio Vargas.

O corpo do desordeiro foi removido para o Instituto Médico Legal, e o 21.º DP registrou a ocorrência.

MORREM DOIS JÓQUEIS ELETROCUTADOS

S. PAULO, 3 (Asapress-DC) — Um fio de alta tensão, derrubado por um taxi que se chocou contra o poste que o sustentava, provocou a morte de dois pilotos no interior do Jóquei Clube de S. Vicente, o primeiro ao ser atingido pelo fio partido, o segundo ao tentar socorrer o colega.

Segundo declarações das testemunhas, o motorista do taxi, Domingos Stelzer, causador da morte dos dois jóqueis — Joacir Garcia Cruz e Pedro Costa Marinho — dirigia seu automóvel em excesso de velocidade pela rua Guarani, nas dependências do Jóquei, quando seu carro derrapou para bater com a parte trasenra no poste, derrubando-o.

ÚLTIMAS ESPORTIVAS:

MOÇAS DO RIO PERDERAM NO BASQUETEBOL

Por 75 a 53, o "five" feminino paulista venceu ao carioca, ontem à noite, em Curitiba, em peleja válida pelo turno do certame brasileiro de basquetebol.

O desenvolvimento da contagem foi o seguinte: 1.º quarto, cariocas, 15 a 14; 1.º tempo, empate de 27 a 27; 3.º quarto, paulistas 46 a 35.

MARCADORES

PAULISTAS: Benedita (1); Heleninha (7); Genésia (11); Maria Helena (19); Moreto (9); Nair (1); Ritinha (11); Zilá (14); Wilma (2) e Negrete.

CARIOCAS: Marlene (7), Neuci (8); Marta (8); Marli (16); Daisi (9); Aglaé (9); Wilma (2); Irani e Maria Teresinha.

JUIZES: PESSIMOS

A dupla responsável pela arbitragem foi um fracasso completo, seus nomes: Julio Maciel e João Etiene Filho.

Renda: — Cr$ 68.350,00.

FOGAREIRO QUEIMOU A ANCIÃ

Na cozinha de sua residência, na tarde de ontem, Eulina da Costa, viúva de 92 anos, moradora na Rua Dona Emília, 59, ao acender um fogareiro à álcool, para preparar seu café, foi ferida pelo mesmo, que explodiu. A anciã foi socorrida no Pôsto de Assistência do Meier, sendo posteriormente enviada para o Hospital Sousa Aguiar onde foi internada com queimaduras de 1.º, 2.º e 3.º graus. O caso foi registrado no 20.º DP

Ônibus sem freios entrou no açougue

O ônibus chapa 8-26-62, da linha Malvino Reis-Ipanema (109), perdeu o freio, ontem de tarde, na esquina da Rua Barata Ribeiro, em Copacabana e, ao invés de fazer a curva, prosseguiu pela Avenida Princesa Isabel, onde subiu a calçada e entrou no Açougue Modêlo: pôs abaixo a marquise, quebrou a fachado, o balcão e o refrigerador, atirando longe pedaços de tudo isso.

No desastre foram feridas seis senhoras, todas atendidas no Hospital Miguel Couto, com contusões e escoriações generalizadas. O ônibus pertence à Viação Nacional e seu numero de ordem é 10.259. O comissário Olímpio, do Distrito de Copacabana, foi ao local, mas já não encontrou o motorista.

OS FERIDOS

Foram vitimas do desastre as sras. Léda Goiano Alves, Maria Ferreira de Andrade, Dagmar Alves, Maria Cândida de Lima, Maria de Jesus Correia e Paulina Real, esta de 72 anos de idade.

TRAIÇÃO DIPLOMÁTICA

PAN MUN JOM, 3 (UP-DC) — Os comunistas da Coréia do Norte cometeram hoje, uma traição diplomática, ao recusar-se a pôr em liberdade o grupo de pessoas que viajava no avião abrigado a descer, no mês passado, por agentes comunistas, grupo êsse que inclui dois norte-americanos e dois alemães.

Trem colhe caminhão; sete pessoas morrem

O motorista (sem carteira) Antônio da Silva, na manhã de domingo, avançou o sinal da linha férrea para fugir da fiscalização, e seu caminhão foi colhido por um trem da Central, em frente à Estrada do Caromba, em Campo Grande. O imprudente e mais sete carona morreram, estando outro em estado desesperador.

O guarda-cancelas Francisco Alves de Santana ainda tentou evitar o acidente, acenando desesperadamente a bandeira vermelha e gritando em vão. Mas o motorista, após quase atropelá-lo e colher a bôlsa de feira de um transeunte, alcançou a pessagem de nível. O veículo — chapa 7-99-41 — foi arrastado cêrca de 50 metros.

AS VITIMAS

O caminhão ficou totalmente danificado e quatro de seus ocupantes tiveram morte quase instantânea: o motorista e sua filha Maria da Conceição Silva e os meninos Ivaldir e Ivan dos Santos Vitorino.

Os pais dêsses dois meninos, Aldemir de Sousa Vitorino (oficial administrativo do Tribunal Superior Militar, e Prazeres dos Santos Vitorino, morreram no Hospital Sousa Aguiar.

Ilmar, de dois anos, irmão de Ivaldir e Ivan, foi removido para o Pronto Socorro Central após ter recebido os primeiros socorros no Hospital Rocha Faria. Na noite de ontem, veio a falecer, em consequência dos ferimentos recebidos.

A RAZAO DA FUGA

O motorista Antônio da Silva ia para Sepetiba, onde Maria da Conceição, sua filha, tinha uma casa. Transportava, ilegalmente, alguns sacos de cimento, pois não trazia nota fiscal. Esperava retocar a casa da filha e convidou a familia de Aldemir de Sousa Vitorino para aproveitar o ensejo e passear.

Além do cimento sem permissão, o motorista carregava pessoas na corrocerla, o que a lei proibe, e viajava sem carteira, sendo o caminhão de seu filho Mário Silva. Vendo que os guardas estavam exercendo severa fiscalização naquela dia, resolveu dirigir-se à Estrada do Caroba.

UM DESAPARECIDO

Consta que um dos passageiros conseguiu saltar do caminhão, no instante exato do acidente, tendo saido ileso e estando desaparecido. Seu nome, ao que se diz, é Bezerra.

O comissário Armando Pano, do 28.º DP, tendo comparecido ao local, tomou as providências que o caso requeria, ouvindo as testemunhas Marlene Tureta e Deuclinice Marques da Forseca e registrando a ocorrência.

DESERTOR E LADRÃO PRÊSO

Desertor do Exército e ladrão, Heraldo Gomes de Sousa foi prêso na tarde de ontem por investigadores da Seção de Roubos da Delegacia de Falsificações. Heraldo, também conhecido pelo vulgo de "Pelanca", depois de autuado, foi conduzido sob escolta para o quartel da corporação que serve.

AVANÇOU O SINAL

Avançando o sinal (quando estava inteiro), êste ônibus da linha "Marechal Hermes - Praça Saens Pena provocou o desastre do qual saíram feridas 22 pessoas

Ônibus contra bonde: 22 feridos na Vila

Pensando acabar depressa o seu último dia de trabalho (entraria em férias hoje), Rubens Soares Pereira, motorista do ônibus da linha Marechal Hermes-Praça Saenz Peña, avançou o sinal da Rua Barão do Bom Retiro, esquina de Visconde de Santa Isabel, na manhã de ontem, e fêz colidir seu ônibus com um bonde da linha Uruguai-Engenho Novo.

A começar pelo proprio Rubens, que iniciou suas férias em estado de coma no Hospital Sousa Aguiar, 22 pessoas ficaram feridas no desastre. Na falta do motorista, a polícia prendeu o motorneio Jórge França Carneiro, que só foi provar a sua inocência na Delegacia do 18.º DP, e que logo foi pôsto em liberade.

FERIDOS

No Pôsto de Assistência do Méier, foram medicados os passageiros feridos: Sidney Cardoso Pereira, Paulo Vieira da Costa Lopes, Rubens Moura, Iolanda Pinto da Silva, Elsa de Ataide Pereira, Kelson Pereira, Hélio Sousa, Cândido dos Santos Martins, Horácio da Cunha Filho, Valdir Rosa dos Santos, Manuel Rodrigues Júnior, Haril Lima, José Lisboa, Vanderval Pires Moreira, Roberto Joaquim Faria, Paulo Martins Benedito Arruda Silva, Fernando Ferreira, Milton Reis, Roberto Duarte e Dagmar Rosa.

CONFIOU NO SINAL

O bonde, depois de afastado o ônibus que o colheu de surprêsa no cruzamento da Rua Barão de Bom Retiro com Visconde de Sta. Isabel

TROCADOR ATROPELADO

O trocador de ônibus José Matias foi, na tarde de ontem, atropelado pelo lotação de chapa 5.16.41 que faz a linha "Cascadura-Taquara" e dirigido pelo motorista Pedro Cardoso Batista sofrendo fraturas na perna direita e no braço esquerdo, além de escoriações e contusões generalizadas. O chofér, prêso em flagrante, foi autuado no 26.º DP pelo comissário Petra. A vítima está internada no Hospital Carlos Chagas.

ANTÔNIO NÃO TEM MACONHA; TEM GARRUCHA

Três policiais da Seção de Tóxicos da Delegacia de Costumes e Diversões faziam, na manhã de ontem, a ronda habitual, quando deram com Antônio Gonçalves Vieira, conhecido fumante e traficante de maconha, e resolveram revistá-lo.

Antônio, que é brasileiro, branco, solteiro, de 21 anos, morador na Rua Santos Rodrigues, 70, e que se diz pintor, não trazia a erva do sonho e sim uma garrucha de dois canos, cheia de balas "dum-dum", pelo que foi autuado por porte de arma e recolhido ao xadrez.

Ganhe 30 mil cruzeiros, comprando na CASA SOUZA

Maquinas de Costura e Ventiladores a varejo e atacado — Radios — Televisores — Fogões a Gás Geladeiras e Liquidificadores
PREÇOS ESPECIAIS PARA REVENDEDORES
RUA CEL. AGOSTINHO, 87-A
TEL. C. GRANDE 52
Campo Grande — D. Federal

LLOYD BRASILEIRO Patrimônio Nacional

Escritório Central: Rua do Rosário 2/22
Tel. 23-1771
Passagens: Avenida Rio Branco 44/46
Tel. 43-1247

NORTE

RIO TOCANTINS
(Cargueiro) VG 40 — Ida
Sairá para Fortaleza — São Luis e Belém.

SUL

ALEGRETE
(Cargueiro) VG 170 — volta
Sairá a 13 do corrente para: Santos — Rio Grande — Pelotas e P. Alegre.
Receberá cargas nas Docas até 4 do corrente.

EUROPA
SAIDAS DO RIO

LOIDE BRASIL
Sairá a 13 do corrente para: Vitória — Salvador — Cabedelo — Recife — São Vicente — Havre — Dunquerque — Londres — Antuérpia — Roterdam — Bremen e Hamburgo.

LOIDE HONDURAS
Saira a 16 do corrente para: Vitória — Barra de Ilheus — Salvador — Recife — Cabedelo — São Vicente — Casablanca — Gibraltar — Alger — Barcelona — Marselha — Nápoles e Gênova.

AMÉRICA DO NORTE
SAIDAS DO RIO

LOIDE BOLIVIA
Saira a 7 do corrente para: Barra de Ilhéus — Salvador — Trinidad e Nova Iorque.

LOIDE MEXICO
Saira a 26 do corrente para: Vitória e Nova Orleans.

AMÉRICA DO NORTE
SAIDAS DE SANTOS

LOIDE BOLIVIA
Saira a 5 do corrente para: Paranaguá — Rio — Barra de Ilhéus — Salvador — Trinidad e Nova Iorque.

LOIDE MEXICO
Saira a 25 do corrente para: Rio — Vitória e Nova Orleans.

AVISO
Qualquer alteração na data de saida dos navios será publicada neste mesmo local

D. N. E. R.
RODOVIA BR-28 — ESTADO DA BAHIA
Concorrência Pública
Departamento Nacional de Estradas de Rodagem fará realizar, no dia 20 de março de 1958, concorrência administrativa para projeto e construção de uma ponte de concreto armado sôbre o Rio São João na BR-28, trecho Santo Antônio-Seabra, no Estado da Bahia.

PAVE S/A — PAVIMENTAÇÃO E ENGENHARIA, COMÉRCIO E INDÚSTRIA
ASSEMBLÉIA GERAL ORDINÁRIA
PRIMEIRA CONVOCAÇÃO
São convidados os Senhores Acionistas a se reunirem em Assembléia Geral Ordinária, a realizar-se no dia 31 de março de 1958, às 18 horas, na sede social, na Rua Alvaro Alvim número 33/37, 8.º andar, salas 801/2 nesta Capital, a fim de, na forma da Lei, deliberarem sôbre a seguinte ordem do dia:
a) Exame e aprovação do relatório da Diretoria, balanço, conta de lucros e perdas, e parecer do Conselho Fiscal relativos ao exercício de 1957
b) Eleição dos membros da Diretoria para o ano de 1958, e fixação dos seus honorários;
c) Eleição dos membros efetivos e suplentes do Conselho Fiscal, com a respectiva remuneração para 1958;
d) Outros assuntos de interêsse da sociedade
Encontram-se, desde já, à disposição dos Senhores Acionistas, na sede social, os documentos a que se refere o art. 99 do Decreto-lei n.º 2.627 de 26 de setembro de 1940.
Rio de Janeiro, 27 de fevereiro de 1958.
(ass.) Oscar Baptista Ribeiro, Diretor; Angelina de Barros, Diretor

O CORAÇÃO LIBERTADO
empolgante caso de amor vivido
MATRIMÔNIO FORÇADO — REVOLTA — O TELEGRAMA QUE ELA NÃO LEU
TENTATIVA DE LÔGRO — SILENCIO POLIDO — PARA SER SEMPRE JOVEM
VITRINA DA MODA - FLAGRANTES DO MUNDO INTEIRO - ASTROLOGIA - BELEZA - CANÇÕES
POESIA - EU TIVE ÊSTE SONHO! - BOAS MANEIRAS - HUMORISMO - PASSATEMPOS etc., etc.
GRANDE HOTEL a revista ideal — Cr$ 8,00
Nas bancas de jornais

ARNALDO ALVES MOTTA

MISSA 7.º DIA

Em sufrágio de sua alma, a família e colegas da Light convidam e agradecem o comparecimento de parentes e amigos, para o ato religioso a realizar-se às 11 horas do dia 6, na Igreja de São Jorge, na Praça da República.

Capitão-de-Corveta LUIZ FERNANDO DA GAMA LOBO D'EÇA TEIXEIRA MENDES, Capitão-Tenente WALDYR DE SOUZA MARTINHO e Primeiro-Sargento Fuzileiro Naval ANTONIO GOMES MARANHÃO

(MISSA DE 7.º DIA)

O Ministro da Marinha convida os parentes e amigos do Capitão-de-Corveta LUIZ FERNANDO DA GAMA LOBO D'EÇA TEIXEIRA MENDES, Capitão-Tenente WALDYR DE SOUZA MARTINHO e Primeiro-Sargento, Fuzileiro Naval ANTONIO GOMES MARANHÃO para a MISSA que em intenção de suas almas, fará celebrar hoje, dia 4, têrça-feira, às 11,00 horas, no Altar-Mor da Igreja da Cruz dos Militares, na Rua 1.º de Março.

INSTITUTO DE PREVIDÊNCIA E ASSISTÊNCIA DOS SERVIDORES DO ESTADO

DC — DIVISÃO DE ADMINISTRAÇÃO DE BENS

O Chefe da Divisão de Administração de Bens do IPASE solicita o urgente comparecimento dos 155 segurados abaixo relacionados, contemplados na concorrência relativa à venda de 155 apartamentos, do Conjunto Residencial "João Goulart", sito na Avenida Suburbana n. 312, em Benfica, a fim de fazerem a comprovação de todo o declarado por ocasião da inscrição no prazo de 8 dias consecutivos a partir da data da publicação do presente Edital no "Diário Oficial".

N. de inscrição — Nome	Clas.	N. Pontos		Financiamento
2447 — Arlindo de Almeida	1	1952		590.000,00
1753 — Waldemar Pessoa Cintra	2	1844		440.000,00
1764 — Etelvino Flores	3	1820		340.000,00
377 — Waldir Emiliano de Freitas	4	1812		470.000,00
198 — Galilea Cordeiro Galvão	5	1732		590.000,00
1502 — Orlando Velloso	6	1712		470.000,00
802 — Santiago da Rocha Pitta	7	1680		340.000,00
1490 — Belino José de Almeida	8	1656		340.000,00
306 — Djalma de Matos Cabral	9	1692	x	440.000,00
528 — Carlos Cândido do Amaral	10	1652	x	440.000,00
346 — Helvet da Silva Queiroz	11	1640	x	550.000,00
433 — Garazio Renault Machado	12	1640	x	590.000,00
2492 — Alcides Costa	13	1632		340.000,00
3210 — José Alvês Cavalcanti	14	1628		590.000,00
2706 — Antônio Ferreira de Almeida	15	1616	x	590.000,00
1718 — João Alves Coelho	16	1616	x	440.000,00
876 — Milton Rocha Corrêa	17	1596		470.000,00
450 — Adalto Brigido da Silva	18	1580		440.000,00
3256 — Luiz Gonçalves da Costa	19	1568		590.000,00
2226 — José Melo da Silva	20	1556	x	550.000,00
3010 — Bolival José da Silva	21	1556	x	590.000,00
2557 — Dirceu de Castro Alves	22	1544		590.000,00
1 — José Severino da Cunha	23	1532	x	550.000,00
956 — Esmerino de Oliveira Magalhães	24	1532	x	590.000,00
690 — Edésio Joaquim de Oliveira	25	1528		470.000,00
1821 — José Barbosa Pereira	26	1524		440.000,00
812 — José Pedro dos Santos	27	1516		300.000,00
1805 — Vivonedo Vicente da Silva	28	1512		470.000,00
1802 — Edgard E. da Silva Pinheiro	29	1508		550.000,00
2426 — Archias Paim Ribeiro	30	1500		550.000,00
1262 — Pedro Arnaldo Macedo Ferreira	31	1596	x	550.000,00
2751 — Aurino de Souza Brandão	32	1496	x	340.000,00
1303 — Serafim Pereira de Santana	33	1488		300.000,00
2609 — Petrônio da Costa Duarte	34	1484	x	470.000,00
95 — Esdras Brazil Nóbrega	35	1484	x	590.000,00
2266 — Antônio Alves Carneiro	36	1472		340.000,00
1116 — Aloysio Rodrigues de Carvalho	37	1468		590.000,00
174 — Luiz Onofre Leyraud Moniz Ribeiro	38	1464	x	470.000,00
1447 — Zeferino Ladeira	39	1464	x	470.000,00
500 — Félix José Vieira	40	1460	x	590.000,00
3048 — Ademar Gomes	41	1460	x	340.000,00
697 — João Lavor da Silva	42	1460	x	550.000,00
2421 — Germano Horta Lessa Waldeck	43	1448	x	470.000,00
2995 — Gilson Ribeiro Pinto	44	1448	x	340.000,00
1742 — Edgard dos Santos Mattos	45	1440		470.000,00
2810 — Ismael Ludgero da Silva	46	1436	x	470.000,00
276 — Augusto Higino do Nascimento	47	1436	x	340.000,00
1367 — Antônio Raposo	48	1436	x	470.000,00
2403 — Alcides Joaquim Fernandes	49	1436	x	470.000,00
1357 — Astrogildo Antônio Silva	50	1436	x	340.000,00
2781 — Brasilino Quaresma Brum	51	1436	x	300.000,00
3083 — Ivan Duarte Faria	52	1428		470.000,00
1040 — Djalma Mendes	53	1424	x	470.000,00
2318 — Paulo de Avila e Silva	54	1424	x	590.000,00
3041 — Pedro Peryles dos Santos	55	1424	x	590.000,00
248 — Osmar Gomes da Rocha	56	1424	x	300.000,00
1196 — João Batista da Mota	57	1424	x	340.000,00
915 — Durval Ferreira de Araújo	58	1424	x	590.000,00
705 — Antônio da Silva Marques	59	1424	x	340.000,00
2971 — Hermênio Rodrigues Manso	60	1424	x	440.000,00
1608 — José Venino de Souza	61	1420		440.000,00
2238 — Nadyr de Oliveira Rosa	62	1412	x	470.000,00
2514 — Sylvio Bonifácio de Azevedo	63	1412	x	470.000,00
2607 — José Nate Baptista	64	1412	x	550.000,00
1935 — Orestes de Barros Leite	65	1412	x	300.000,00
3087 — Amaury dos Santos	66	1412	x	340.000,00
3015 — Nilton Fernandes Figueiredo	67	1412	x	470.000,00
1439 — José Gondim Barbosa	68	1408		300.000,00
700 — Antônio de Azevedo Martins	69	1404	x	590.000,00
2071 — Nelson de Oliveira	70	1404	x	590.000,00
1314 — Léa Silva Ribeiro	71	1404	x	550.000,00
1544 — Edward Teles Barreto	72	1404	x	470.000,00
1884 — Benjamin Melciades de Souza	73	1400	x	340.000,00
1556 — Benjamin Vidal Garcia	74	1400	x	470.000,00
925 — José Nicolau de Barros Mello	75	1400	x	590.000,00
2332 — Sady Justiniano da Silva Souza	76	1400	x	590.000,00
365 — Mário Mendes da Silva	77	1400	x	590.000,00
2865 — Heitor Teixeira de Argolo	78	1400	x	590.000,00
1929 — José Pereira dos Santos	79	1400	x	340.000,00
2966 — Balbino Coutinho	80	1400	x	340.000,00
3157 — Gilberto Godoy e Silva	81	1400	x	470.000,00
3339 — José Simões dos Santos	82	1392		340.000,00
2030 — Virgílio Rodrigues Bezerra	83	1388	x	340.000,00
2288 — Fernando Guaraná de Menezes	84	1388	x	590.000,00
2942 — Joaquim Jacó Ferreira Filho	85	1388	x	470.000,00
1064 — Benedito Antunes de Andrade	86	1388	x	470.000,00
3040 — João Moniz Barreto de Aragão	87	1388	x	440.000,00
2589 — Ubaldo Caudênio Alves	88	1384		590.000,00
417 — Jorge Nogueira de Azevedo	89	1380	x	590.000,00
1518 — Wilson José de Miranda	90	1376	x	590.000,00
135 — Jurandi Correia Fontes	91	1376	x	440.000,00
2863 — Crescêncio Benedito da S. Pompas	92	1372	x	470.000,00
512 — Ay Rangel de Sales	93	1372	x	590.000,00
2259 — Hunaid dos Santos Vale	94	1368		590.000,00
3026 — Gortunato Izai	95	1364	x	340.000,00
3176 — Bitaro Fernandes	96	1364	x	590.000,00
1661 — Alcebiades Fernandes Carvalho	97	1364	x	590.000,00
202 — Silvio Pereira	98	1364	x	470.000,00
1459 — Nicanor Queiroz Sobrinho	99	1356		550.000,00
822 — Antônio Pinto de Azeredo Filho	100	1352	x	590.000,00
886 — Antônio Sampaio Júnior	101	1352	x	590.000,00
1422 — Fernando Gomes de Faria	102	1352	x	550.000,00
2140 — Oswaldo de Souza Faria	103	1352	x	590.000,00
151 — Ruben Soares Teixeira	104	1352	x	340.000,00
1199 — Onorio Meiga	105	1352	x	590.000,00
833 — Sebastião Pereira Barros	106	1352	x	470.000,00
2976 — João Baptista de Lemos	107	1352	x	590.000,00
1203 — Agenor Gomes de Araújo	108	1352	x	590.000,00
2835 — Diniz Alves dos Santos	109	1348	x	440.000,00
463 — Benedito Geraldo Fernandes	110	1344	x	440.000,00
1463 — José Matos Leite	111	1344	x	590.000,00
2417 — Danilo Esteves	112	1340	x	440.000,00
2824 — Nilze de Souza	113	1340	x	470.000,00
358 — Anizio Adhemar dos Santos	114	1340	x	590.000,00
911 — Isaías Lemos Monteiro	115	1340	x	470.000,00
2062 — José Cícero Dantas	116	1340	x	340.000,00
46 — Alvaro do Nascimento	117	1340	x	590.000,00
1045 — Otacílio Rodrigues	118	1340	x	590.000,00
1736 — Elisio Chagas dos Santos	119	1340	x	590.000,00
2750 — Antônio Mascarenhas dos S. Silva	120	1340	x	440.000,00
2651 — Bento João Barroso	121	1340	x	340.000,00
798 — Oswaldo da Silva	122	1340	x	590.000,00
1078 — Joventino Ferreira dos Santos	123	1340	x	470.000,00
3253 — Osmar Emílio de Souza	124	1336	x	590.000,00
731 — Eusínio de Figueiredo Brasil	125	1336	x	590.000,00
331 — Rubens da Silva Mello	126	1336	x	590.000,00
1798 — Severino Paulo da Silva	127	1336	x	590.000,00
2802 — Clarindo Madeira da Silva	128	1336	x	470.000,00
2691 — José Alves do Nascimento	129	1336	x	590.000,00
3094 — Gerson José Mendes	130	1336	x	340.000,00
986 — Nicolau da Silva	131	1336	x	590.000,00
1944 — Oswaldo José Justino	132	1336	x	590.000,00
759 — José Eneas Santos	133	1336	x	590.000,00
1375 — Henrique Caetano	134	1336	x	590.000,00
149 — Heitor Pontes	135	1336	x	590.000,00
2299 — Henrique Herfurth de Carvalho	136	1332		590.000,00
1519 — Mário Rodrigues de Oliveira	137	1332		590.000,00
2238 — Euclydes Costa	138	1328	x	470.000,00
576 — Durval Netto	139	1328	x	340.000,00
2424 — Sofia Cândida Rodrigues	140	1328	x	340.000,00
1772 — Armando Estanislau Moraes	141	1328	x	590.000,00
2363 — Antônio Ciciliano	142	1328	x	590.000,00
1305 — Oswaldo Augusto Teixeira	143	1328	x	590.000,00
2048 — Gilberto Ferreira da Silva	144	1328	x	590.000,00
2364 — Nelson Mattos de Sá	145	1328	x	590.000,00
1956 — Armando Gomes Pereira	146	1328	x	590.000,00
975 — Oswaldo da Silva	147	1328	x	590.000,00
379 — José Luiz dos Reis	148	1328	x	590.000,00
413 — Rubens Penha	149	1328	x	590.000,00
336 — Waldemar da Silva Oliveira	150	1328	x	590.000,00
1278 — Silvio de Matos Pires	151	1320	x	440.000,00
3239 — José Ribamar Pereira	152	1320	x	340.000,00
1258 — Adolpho Martins de Souza	153	1316	x	470.000,00
3082 — Sylvio de Souza Coelho	154	1316	x	590.000,00
669 — Oswaldo de Oliveira	155	1316	x	440.000,00

x — Desempate de acôrdo com o art. 15, itens a, b e c das Instruções 79-57.

Observações: Os candidatos que não comprovarem as declarações no prazo de 8 (oito) dias serão considerados desistentes.

D.C.A., em 25 de fevereiro de 1958 — **Sady Ribeiro Alvares, pelo Chefe.**

GUERRA:

Fará conferência na AMAN o general Lott

O ministro Henrique Lott seguirá hoje, às 7,30 horas, em avião que levantará vôo do Aeroporto Santos Dumont, para a Academia Militar das Agulhas Negras, em Rezende, onde fará uma conferência, perante os corpos docente e discente do estabelecimento.

Fazem parte da comitiva do Ministro o coronel Tinoco, oficial de gabinete, e Arthurlie Lawundes, ajudante de ordens. O assunto da conferência prende-se ao recente regulamento criado para a Academia Militar. Hoje, à tarde, o Ministro da Guerra regressará a esta capital.

CURSO TÉCNICO DE ENSINO

Em cerimônia presidida pelo general Ilídio Rômulo Colônia, Diretor Geral do Ensino, realizou-se, ontem, a aula inaugural do Curso Técnico de Ensino da DGE. Ao ato compareceram o general Augusto Magessi, Diretor de Ensino e Formação, o prof. Luís Alves Matos, Diretor do Colégio de Aplicação, ten.-cel. R. Costa Neno, Diretor do Curso Técnico de Ensino, várias autoridades civis e militares, além dos oficiais-alunos. Na oportunidade, o ten.-cel. prof. Antonio Joaquim Figueiredo pronunciou uma conferência sôbre o tema: "O Exército e o Ensino Secundário no Brasil".

NA ECEMAR

Com a presença do general Zeno Estillac Leal, Chefe do Estado-Maior do Exército e do general José Daudt Fabrício, Sub-Chefe do mesmo Estado-Maior, iniciou-se o ano letivo da Escola de Comando e Estado-Maior, cuja aula inaugural foi dada pelo general Hugo Panasco Alvim, Comandante do Estabelecimento.

LOTT CONDECORADO

O ministro Henrique Lott acaba de ser distinguido com a condecoração da Ordem do Mérito Jurídico Militar recém-criada na Justiça Militar.

DEIXOU DIRETORIA

Por motivo de sua recente transferência para a Reserva, no pôsto de general de Exército, deixou, ontem, à tarde, a direção do Serviço Militar o general de divisão José Alves de Magalhães, transmitindo-a ao Chefe do seu gabinete. Ao ato estiveram presentes altas autoridades militares.

NA ESCOLA TECNICA

Realizou-se, ontem, pela manhã, a cerimônia de abertura do ano letivo na Escola Técnica. A aula inaugural foi proferida pelo almirante Dorval dos Reis, Presidente da Comissão Permanente do Material e Pesquisas do EMFA, que falou sôbre a "Técnica e Segurança Nacional". O general Rodrigo José Maurício, comandante da Escola, presidiu os trabalhos.

NO COLEGIO MILITAR

Assumiu, interinamente, o seu comando o general professor Antônio Leôncio Pereira Ferraz, em substituição ao general Augusto Magessi, que passou a responder pelo expediente da Diretoria do Ensino e Formação.

DESPORTOS

O 3.º Regimento de Infantaria acaba de instituir duas taças, que se denominam coronéis Jardel Rabrício e Ito Sardemberg, numa homenagem especial a êsses dois chefes militares e para serem disputadas em prélios entre oficiais, sargentos e praças daquele Regimento e da Artilharia de Costa e 1.º Grupo Ferroviário. A data da realização dos jogos ainda não foi marcada, achando-se em elaboração o respectivo programa. O comandante do 3.º R. I., coronel Paulo Torres, está tomando tôdas as providências para o maior brilho dessas festas desportivas, que têm por fim estreitar os laços de cordialidade que devem existir entre militares.

EM CONFERÊNCIA

O general Denis, comandante do I Exército, recebeu, ontem, em demorada conferência, o marechal Mascarenhas de Moraes, antigo comandante da FEB. Também recebeu os generais Augusto Magessi e Vignoli e o coronel Paulo Tôrres, do 3.º R. I.

LOTT EM S. PAULO

O ministro Henrique Lott acompanhará o Presidente da República na sua visita do dia 7, a S. Paulo. Ao ensejo dessa sua estada na capital bandeirante d. Jorge Marcos de Oliveira, bispo de Santo André, convidou-o para um almôço de cordialidade no Palácio do Episcopado de Santo André, do qual participarão também altas autoridades do Estado e do Clero local. O Ministro da Guerra aceitou o convite, tendo, ontem telegrafado àquele purpurado, agradecendo.

DIA DO MINISTRO

O Ministro da Guerra recebeu, ontem, em conferência, o general Honorato Pradel e os coronéis Antônio Neves de Figueiredo, adido militar em Washington, Newton Faria Ferreira e José Rubens Boteli.

CARTEIRA DE IDENTIDADE

A Carteira de Itendidade, instituída pelo dec. 3985 de 31-12-1919 e expedida pelo Serviço de Identificação do Exército, poderá constituir também prova de quitação com o Serviço Militar desde que, nela se ache definida, de modo claro e preciso, a situação do portador, face à Lei do Serviço Militar, tudo de acôrdo com o dec. 42.255 de 24 de fevereiro último.

MATRICULAS NA AMAN

Foram deferidos os requerimentos de matrícula na AMAN dos ex-cadetes do ar José Francisco Marinho Freire Caudionor Sil, Admar Lucisllo de Queiroz José Evanir Coelho Dias, Luiz Rogério Consentino, Silvio Moura de Campos e Lauro Lúcio de Paulo e foram indeferidos os requerimentos de Everardo Augusto da Silveira e Ariovaldo Augusto Larania.

COMISSÃO DE DESPORTOS

No dia 23 do corrente, a Comissão de Desportos do Exército realizará a abertura da sua temporada hípica de 1958, e não como foi noticiado.

Às 14 horas, na pista do 1.º Regimento de Cavalaria de Guardas, em São Cristóvão, terá início a primeira prova, "Dragões da Independência", aberta para subtenentes e sargentos do Exército e da PMDF, da classe "A", sendo o percurso ao "cronômetro" podendo cada Unidade, Estabelecimento ou Repartição inscrever dois concorrentes montando, no máximo, dois cavalos.

Em seguida, será realizada a prova "Federação Hípica Metropolitana", — também ao "cronômetros", para civis e oficiais do Exército e da PMDF, classe "omnia".

As inscrições serão limitadas a 4 cavaleiros por sociedade civil e a 2 por Corpo de Tropa, Estabelecimento ou Repartição montando 2 cavalos, no máximo, cada cavaleiro. As inscrições deverão dar entrada na CDE até o dia 16, pela manhã.

O Boletim Interno n. 50, de ontem, transcreveu a seguinte Movimentação de Oficiais das Armas e dos Serviços:

PELO GABINETE DO MINISTRO

Transferência — Por necessidade do serviço — Quadro Suplementar Geral, o tenente-coronel de Inf. do QSP. Izidro Joviano de Medeiros.

Hospital Geral do Recife, o major de Inf. Inácio Fernandes de Oliveira, da 21a. Circunscrição de Recrutamento.

Quadro de Estado-Maior da Ativa, o cel. de Art. Silvio Americo Santa Rosa, do Quadro Ordinário.

Transferência — Sem ônus para a Fazenda Nacional — Hospital Geral de Curitiba, o ten.-cel. Farm. Anôr Pinho, da Policlínica Central do Exército.

Classificação — Por necessidade do serviço — Academia Militar das Agulhas Negras, o ten.-cel. de Inf. Fernando de Oliveira Corbal, sendo, em consequência, transferido do Quadro Suplementar Geral para o Quadro Suplementar Privativo.

19.º RI, o major de Inf. Peri Zimmermann, sendo, em consequência, transferido do Quadro Suplementar Geral para o Quadro Ordinário.

Quartel General da Divisão Blindada, o major de Cav. Henrique Bensusan, sendo, em consequência, incluído no Quadro Suplementar Geral.

Departamento Geral do Pessoal, o major de Cav. Carlos Frederico Teófilo Pinheiro.

COSEF o major Int. Altair Chaves Pacheco.

Hospital Geral de Salvador, o ten.-cel. médico Sila Fontoura de Almeida.

Classificação — Por interêsse próprio — Quartel General, da 2a. Região Militar, o major de Art. Adalberto Gomes Macedo, sendo, em consequência, transferido do Quadro Ordinário para o Quadro Suplementar Geral, ficando, assim, retificada a Portaria n. 2.315 de 6 de dezembro de 1957 relativa ao mesmo oficial.

Classificação — Sem ônus para a Fazenda Nacional — Diretoria de Armamento e Munição, o major de Cav. Roberto Moura, sendo, em consequência, transferido do Quadro Ordinário (2.º RCM) para o Quadro Suplementar Geral.

Nomeação — Instrutor da Escola de Aperfeiçoamento de Oficiais, para os anos letivos de 1958 e 1959, de acôrdo com o Decreto n. 30.119, de 1 de novembro de 1951 e Aviso n. 584, de 6 de julho de 1957, só devendo ser desligado de sua Unidade a partir de 27 de março de 1958, o major de Inf. Danilo Venturini, sendo, em consequência, transferido do Quadro Ordinário para o Quadro Suplementar Privativo.

Nomeação — Por necessidade do serviço — [illegible] de 8 de novembro de 1957, assistente-secretário do general [illegible] Amaral, o [illegible] Ribeiro M[illegible], sem prejuízo de suas funções normais e em substituição ao [illegible] Magalhães.

Comandante da 1a./6.º GA Cos [illegible] Forte [illegible], o [illegible] Carlos Gomes da Silva.

Auxiliar [illegible] da Escola de Educação Física do Exército, para os anos letivos de 1958 e 1959, de acôrdo com o Decreto n. 30.119, de 1 de novembro de 1951 e Aviso n. 584, de 6 de julho de 1957, devendo assumir as funções o mais breve possível, o primeiro-tenente médico [illegible] de Melo.

Instrutores da Escola de Aperfeiçoamento de Oficiais, para os anos letivos de 1958 e 1959, de acôrdo com o Decreto n. 30.119, de 1 de novembro de 1951 e Aviso n. 584, de 6 de julho de 1957, devendo assumir as funções o mais breve possível, os seguintes oficiais:

Major vet. Estevão Alves Corrêa Filho e o cap. Int. Antônio Cabral de Medeiros.

Membros da Comissão de Promoções do QOA/QOE, os tenente-coronel Inf. Oton da Silva Sondermann e major de Inf. José Oiticica Sobrinho, sem prejuízo de suas funções normais e em substituição aos coronel Cav. Rodrigo Ferraz Koeler e major Inf. Elísio Saldanha Linhares, na forma preceituada na letra "b", do artigo 35, do Decreto número 42.251/57.

Comandante do BtI. Inf. Aet. o tenente-coronel de Inf. Roberto de Pessoa, sendo, em consequência, transferido do Quadro do Estado-Maior da Ativa para o Quadro Ordinário.

Nomeação — Por interêsse próprio — Instrutor-Chefe da Escola Preparatória de Fortaleza, para os anos letivos de 1958 e 1959, de acôrdo com o Decreto número 30.119, de 1.º de novembro de 1951 e Aviso número 584, de 6 de julho de 1957, devendo assumir as funções o mais breve possível, o ten.-cel de Inf. Helder Setuba Pessoa, sendo, em consequência, transferido do QSG para o Quadro Suplementar Privativo.

Nomeação e Exoneração — Por interêsse próprio:

Nomear Instrutor-Chefe e Instrutores da Escola de Aperfeiçoamento de Oficiais, para os anos letivos de 1958 e 1959 de acôrdo com o Dec n. 30.119, de 1.º de nov. de 1951 e Aviso n.º 584, de 6 de julho de 1957 e exonerar [illegible]

Instrutor-Chefe:

Ten.-cel de Inf. Aloísio Guedes Pereira, sendo, em consequência, transferido do QO para o Quadro Suplementar Privativo.

Instrutores:

Cap. de Inf Emígdio de Paula, só devendo ser desligado de sua Unidade a partir de 24 mar 58, sendo, em consequência, transferido do QO para o Quadro Suplementar Privativo; Cap Art. Egon de Oliveira Bastos, só devendo ser desligado de sua Unidade a partir de 28 mar 58, sendo, em consequência, transferido do QO para o Quadro Suplementar Privativo.

Exonerar:

Ten.-cel de Inf Fernando Sotter da Silveira.

Exoneração:

Das funções de Oficial do seu Gabinete, o maj de Inf. José Leite [illegible] [illegible], o major de Art Iônio Portela Ferreira [illegible]

Portaria n. 365, de 12 de fev de 1958, na parte relativa a exoneração do major de Art. Antônio Erasmo Dias, das funções de Instrutor da Escola de Aperfeiçoamento de Oficiais, devendo o mesmo permanecer naquelas funções até o fim do ano de 1958; Portaria n. 36, de 9 de jan de 1958, relativa ao cel de Inf. Antônio da Costa Lins.

POR ESTA DIRETORIA:

INFANTARIA:

Transferência — Sem ônus para a Fazenda Nacional:

3.º RI, os 1.ºs tens Inf Rui Vieira Rêgo Monteiro e Jorge Malaquias de Azevedo, do 2.º RI; 3.º RI, o cap. Wiliz Cerqueira, do III/2.º RI, adido ao 2.º RI.

Transferência — Por necessidade do serviço:

QO e classifico na 5a. Cia L Mnt, o cap. Pedro Fernando Gouveia de Oliveira, do QSG, adido ao QG/5a RM e 5a. DI.; 14a. Cia Pol Ex., o cap. Luís Guilherme Marques Batista, da Cia QG da 9a. RM.

Nomeação — Por necessidade do serviço:

Com Deps Ex., o cap Hugo Caetano Coelho de Almeida, da Es AO.

CAVALARIA:

Nomeação — Por necessidade do serviço:

2a Cia Dep Armt e Mnt, o cap. Benedito Dalton Ferraz Prates, do Dp RMM/2a., sendo, em consequência, transferido do QSG para o QO.

ARTILHARIA:

Transferência — Por necessidade do serviço:

QSG, o 1.º ten Gil Ribeiro Machado, do QO (4.º G Can 90 AAé) mu[illegible]

INTENDÊNCIA:

[illegible]

Desligamento:

Deslígo de adido a esta Diretoria, a partir de 24 fev 58 o cap 1E José Jairo Loureiro Cerveira, da COSEF, por ter cessado o motivo de sua adição; Deslígo de adido a esta Diretoria como se efetivo fôsse o 1.º ten QOA José Adão da Silva, nomeado para a 2a. CR, a partir de 25 fev 58, quando entrou em trânsito.

Desligamento sem efeito:

Torno sem efeito o publicado em Bol Int n. 46/DPA, de 26 fev 58, referente ao desligamento do 1.º ten QOA Mário dos Santos.

Adição:

Fica adido a esta Diretoria, para efeito de vencimentos e alterações, o cap Int. Paulo de Macedo Lopes Rêgo, do QSG, por ter sido nomeado Ajudante-de-Ordens do sr. Gen João Carlos Barreto.

Exoneração:

O cel de Inf. Wallenstein Teixeira de Mendonça, das funções que exerce de Chefe do Gab. do Estado-Maior das Fôrças Armadas em virtude de haver sido matriculado na Escola Superior de Guerra; O ten-cel de Cav. Clóvis Bandeira Brasil das funções que exerce nos Núcleos de Comando de Zonas de Defesa em virtude de ter sido promovido ao pôsto de coronel.

Adição:

De ordem do sr. Ministro ficam adidos a esta Diretoria, para efeito de alterações e vencimentos, aguardando matrícula na Es AO, os seguintes oficiais: Capitães de Inf. Milton Luciano Cavalcanti, Lico de Sousa Nogueira da Gama, Luís Armando Gondim Guimarães, Edson Seabra, Elias Lima [illegible]

Transferência de Quadro:

[illegible]

Inclusão:

[illegible]

Dulce venceu . . .

(Conclusão da 8.ª pag.)

ro Filho. Ponta: 17,00 — Dupla (13): 25,00 — Placês: 11,00 e 12,00 — Tempo: 191"7/10.

6.º Páreo em 1.300 metros — areia pesada — em 1.º Tenerife (1), O. Reichel; 2.º Uanda (3), G. Massoli. Ponta: 54,00 — Dupla: 58,00 — Placês: 24,00 e 14,00 — Tempo: 84"4/10.

7.º Páreo em 1.000 metros — grama pesada. Em 1.º Cairel (12) L. B. Gonçalves; 2.º Cidaboy (7) D. Garcia; 3.º Quick View (4) P. Vavz. Ponta: 55,00 — Dupla (24): 43,00 — Placês: 20,00 — 32,00 e 21,00 — Tempo: 61"5/10

8.º Páreo em 1.300 metros — areia pesada. Em 1.º — Esclaramonde (3) — G. Massoli; 2.º Dançatriz (4), L. B. Gonçalves 3.º Injúria (5), P. Vaz. Ponta: 55,00 — Dupla (22) 665,00 — Placês: 24,00 — 96,00 e 18,00 — Tempo: 86"5/10.

Movimento de Portões: Cr/ 102.675,00; Movimento de concursos — Cr$ 322.820,00. Movimento de Apostas: Cr$ ...... 43.383.110,00.

Movimento Geral de Apostas: Cr$ 43.705.930,00.

Fora do páreo . . .

(Conclusão da 5.ª página)

ra) e Orlando Palermo (Souvenir);

— Multar por infração da alínea b do parágrafo único do artigo 133 do Código (ter apresentado no Serviço de Veterinária seu pensionista Vilão 30 minutos depois da hora determinada, em Cr$ 12.750,00, o tratador Rodolfo Costa;

— Tornar sem efeito, atendendo à comunicação da Escola de Aprendizes da qual foram desligados, as matrículas concedidas a: Wilson Costa Marinho, Adilson Hernandes, David Kranzfeld, Luiz Henrique S. Lima Sérgio A. C. eHnriques e Renato Gomes Martins;

— Multar, por infração do artigo 170 do Código (desvio de linha) os seguintes profissionais: em Cr$ 1.200,00 Luiz Rigoni (Sinhô, Brocal e Boulevard D'Or); em Cr$ 1.600,00 Adalton Santos (Javaneza e Vesper), Manoel Silva (Cosima e Fuzilador), José Portilho (Hannah e Supimpa); em Cr$ 1.000,00 Manoel Teixeira (Brunchilde), Luiz Diaz (Mobar), Cesar Paranhos (Bomarchueco), Haroldo Vasconcelos (Shashala); em Cr$ 600,00 Osvaldo Ullôa (Tuyuty) e Ivan de Souza (Ingarana);

— Multar, por infração do artigo 155 do Código em Cr$ 500,00, o jóquei Antonio Portilho (Agio e o aprendiz Carlos Dias (Olia), por perda de boné e chicote respectivamente;

— Multar em Cr$ 500,00 o tratador Rodolfo Costa por infração da alínea f do artigo 44 do Código (não ter apresentado a blusa do proprietário da égua Javaneza);

— Ordenar o pagamento dos prêmios das corridas de 20, 22 e 23 de fevereiro p/passado.

Programas . . .

(Conclusão da 8.ª pag.)

2.º Páreo — Às 14,30 horas — 1.300 metros — Cr$ 65.000,00.

		Quilos	
1—1	GANGES	5	54
2—2	IMPATIENS	4	56
3—3	AGRESSIVO	1	52
4—4	BURUNDUM	2	56
5	MONTANERO	3	52

3.º Páreo — Às 15 horas — 1.800 metros — Cr$ 180.000,00 — PRÊMIO SEIS DE MARÇO.

		Quilos	
1—1	PINHEIRO	3	58
2—2	MOBAR	1	58
3—3	ODEON	2	64
4—4	SWAMI	5	61
5	ILEX	4	64

4.º Páreo — Às 15,30 horas — 1.300 metros — Cr$ 65.000,00.

		Quilos	
1—1	IAIA' FORMOSA	4	56
2—2	LOIRA CLARA	1	52
3	HANNAH	2	54
3—4	BACCHANTE	6	58
5	BOMARBEA	5	54
4—6	IPÔNICA	7	58
7	ZARA	3	54

5.º Páreo — Às 16 horas — 1.300 metros — Cr$ 85.000,00.

		Quilos	
1—1	VESPER	5	55
2—2	SNOWFALL	1	55
3—3	CRWN PRINCE	6	55
4	DANGEUR	3	55
4—5	ETICILO	2	55
6	VILÃO	4	55

6.º Páreo — Às 16,30 horas — 1.000 metros — Cr$ 80.000,00 — (Betting).

		Quilos	
1—1	CLAUSTRO	3	54
2	HIURITO	10	54
2—3	DANÚBIO VERDE	1	54
4	ÁGIO	11	54
5	RIFIFI	7	54
3—6	DISCO	4	54
7	ENDIABLE'	9	54
8	FRENCH CANCAN	5	54
4—9	GONG	6	54
10	LORD PATOU	8	54
11	VIVIDOR	2	54

7.º Páreo — Às 17 horas — 1.300 metros — Cr$ 100.000,00 — (Betting) — HANDICAP ESPECIAL.

		Quilos	
1—1	CACHETTE	4	52
2	KELIANA	2	50
2—3	NAMORADEIRA	1	50
4	CORDEONA	6	53
3—5	MAS TUA	3	57
"	BIJOU	5	55
4—6	VESTA	8	56
"	GUAPORENA	7	51

8.º Páreo — Às 17,30 horas — 1.300 metros — Cr$ 85.000,00 — (Betting)

		Quilos	
1—1	REGIA	9	55
2	GUABA	6	55
2—3	SILVER BELL	2	55
4	DELICATESSE	10	55
3—5	NAMORADEIRA	7	55
6	VAC	4	55
7	TALITA	8	55
4—8	MISS GRILLO	1	55
9	CORUPA'	3	55
	"CARAGUATA'	5	55

SINDICATO NACIONAL DOS ELETRICISTAS DA MARINHA MERCANTE

SEDE: RUA DO ROSÁRIO, 102 — 2º AND. — SALA 3 — TEL. 43-6087

Base Territorial: Nacional

EDITAL

Pelo presente edital ficam convocados os senhores associados, quites e em pleno gôzo de seus direitos sociais, a comparecerem à Assembléia Geral Extraordinária, a realizar-se no dia 4 de março, têrça-feira, em primeira convocação às 17 horas e em segunda e última convocação às 17,30 horas, com a seguinte ORDEM DO DIA:

a) Leitura, discussão e aprovação da ata da assembléia anterior.

b) Dar conhecimento à classe dos ítens do relatório da Comissão Interministerial determinado pelo Ministro da Justiça, para que seja cumprido.

c) Assuntos gerais da classe a tratar.

Rio de Janeiro, 28 de fevereiro de 1958

CROACA WALDEMAR DE SOUZA

Presidente

"Otimismo . . .

(Conclusão da 3ª página)

"Seria insólito — acrescentou — nem é admissível, retirar à Universidade o seu idealismo, despojando-a dos estudos clássicos, ou da visão filosófica da vida. Ao lado do encorajamento de tudo que é finamente espiritual, promovamos tudo o que de necessàriamente científico a inclui entre as peças de organização do mundo".

A CERIMONIA

Com a presença do Ministro da Educação, Ministro da Saúde, representantes de Ministros de Estados, Núncio Apostólico, dom Armando Lombardi e outros membros do corpo diplomático, dom Helder Câmara, arcebispo auxiliar, a solenidade iniciou-se com a declaração de abertura dos cursos, feita pelo reitor Pedro Calmon.

Em seguida, o professor Deolindo Couto pronunciou a aula magna Antes do discurso do Presidente da República, o ministro Clóvis Salgado leu a exposição de motivos que enviará à Câmara, acompanhando o projeto de criação dos cursos de Psicologia nas Faculdades de Filosofia.

Voto secreto . . .

(Conclusão da 3.ª pag.)

"Estiveram presentes os seguintes líderes de bancadas: Pereira da Silva, pelo Amazonas; Meneses Pimentel, pelo Ceará; João Meneses, pelo Pará; José Arnaud, pelo Rio Grande do Norte; Hugo Napoleão, pelo Piauí; Cid Carvalho, pelo Maranhão; Amauri Pedrosa, por Pernambuco; Oliveira Brito, pela Bahia; Cícero Alves, pelo Espírito Santo; Ranieri Mazzilli, por S. Paulo; Mário Gomes, pelo Paraná; Joaquim Ramos, por Santa Catarina; Clovis Pestana, pelo Rio Grande do Sul; Wagner Estelita, por Goiás e Guilhermino Oliveira, por Minas Gerais. Deixaram de comparecer os líderes das bancadas de Mato Grósso, Sergipe, Rio de Janeiro e Alagoas".

Na chefia do . . .

(Conclusão da 4.ª página)

tal, no 2.º pavimento do Edifício do Ministério da Marinha.

AUDIENCIA

O Ministro da Marinha recebeu, ontem, em seu Gabinete, para despacho, os almirantes Antonio Maria de Carvalho, Osvaldo Osíris Storino, Fernando Almeida Silva e Ari dos Santos Rangel e, em audiência os almirantes Renato de Almeida Guillobel, Diogo Borges Fortes, Otávio da Silveira Carneiro, Alberto Jorge Carvalhal, capitão-de-mar-e-guerra Heriberto de Paiva, deputado Flôres da Cunha, sr. Machado Cunha e o capitão Valter Harlen Baumberger, Comandante do NT Americano "Truckee".

Brilhou o . . .

(Conclusão da 9.ª pag.)

nal por vêzes se confundia, lá estava Rolf presente, impondo sua atuação. Autêntico gigante sem jogadas de exibição. Em todos os jogos funcionou com precisão. Flávio Ratto ficou na reserva, mas atuou um jôgo com reais méritos, exatamente contra o Uruguai, quando ficamos com três jogadores. Soube ser o elemento útil, procurando com Rolf reter a pelota e envolver os uruguaios. Rolando Cruz, outro suplente, não teve oportunidade de ir à água, mas trata-se de um bom valor do polo aquático nacional. Se tivesse que jogar estaria, temos certeza, no mesmo plano dos demais. Leo Lombardi foi o goleiro reserva, mas que não chegou a atuar. Rapaz de boa índole, compreensivo, ótimo companheiro de equipe. Airton Almeida atuou no primeiro jôgo e depois ficou na reserva. Teve boa atuação e sua saída se deveu à entrada de Silvio Kelly, mais entrosado na equipe, cuja base é o quadro do Fluminense.

ESPECIALIZADA EM CONSÊRTO E REVISÃO DE BOMBAS DE INJEÇÃO

para MOTORES DIESEL

marcas F. N. M. ALFA-ROMEO

Serviço rápido econômico e garantido.
Executado por técnicos especializados.

A VELOZ S/A.

RIO DE JANEIRO Avenida Suburbana, 79 • Tel. 34-2494 Geral

Seção de vendas Tel. 48-6087

TINTAS — "MIMOSA"

CORRÊA LEITE & CIA.

COPACABANA — Rua Figueiredo Magalhães, 6
JACAREPAGUA' — Estrada de Jacarepaguá, 7.680 — Freguesia
MADUREIRA — Rua Maria Freitas, 10

CENTRO — Matriz e Escritório: RUA BUENOS AIRES, 290 próximo ao Campo de Santana, e RUA BUENOS AIRES, 116, em frente ao Mercado das Flores.

O belo sexo está fazendo um sucesso, em todo o Brasil, pintando com a tinta "Mimosa", embelezando os seus lares, que ficam deslumbrantes para o ano velho de 1958. Aproveite a oportunidade.

CINCO CASAS PROPRIAS, A SERVIÇO DO RESPEITAVEL PÚBLICO BRASILEIRO E DA ECONOMIA NACIONAL, PORTANTO AGRADECE A PREFERÊNCIA

LOTERIA FEDERAL AMANHÃ

24 Milhões DE cruzeiros!

PAULO E SOLANGE

O engenheiro Paulo de Mant, um dos construtores do Edifício Solange, foi fotografado de cara feia quando dizia ao D. C.: "Não temos nada com isso. Quem botou as estacas foi a Estacas Franki"

Diario Carioca

O MÁXIMO DE JORNAL NO MÍNIMO DE ESPAÇO

Rio de Janeiro, têrça-feira, 4 de março de 1958

Comércio é contra o "horário único"

A Federação do Comércio Varejista do Rio de Janeiro enviou ao prefeito Negrão de Lima um ofício declarando-se contrária ao horário único para o comércio, e tachando a reivindicação dos comerciários de demagógica.

Entre as suas razões contra a adoção do horário único de 8,30 às 18,30 para o comércio, os dirigentes do comércio procuraram aliciar o Prefeito com a advertência de que "além do mais, a própria municipalidade se veria prejudicada em suas fontes de receita, eis que a menor venda corresponde menor arrecadação de impostos".

PROBLEMA DO "RUSH"

"Outro aspecto da questão, e não menos sério — ponderaram também em seu ofício os dirigentes da Federação do Comércio Varejista — seria o do agravamento da hora do "rush", porque se todos os estabelecimentos comerciais fecharem ao mesmo tempo, o congestionamento de trânsito, mal crônico da cidade, e a insuficiência de meios de transportes criariam males maiores que aquêles a que se quer ficticiamente contornar, e teríamos prejuízo insanável para as classes obreira e média cujos componentes em muitos casos, sòmente chegariam ao domicílio muitas horas depois de ter deixado o trabalho. Seria aumentar as aflições de dirigentes e dirigidos com um novo problema social".

Engenheiros estudam recalque de Solange

Engenheiros do Departamento de Edificações da Prefeitura examinaram, ontem, o Edifício Solange, na Rua Paissandu, 162, constatando um deslocamento de oito centímetros na parede que o separa do prédio ao lado (o Muirapiranga, n. 156), mas concluindo que não há perigo de desabamento iminente.

Foi o que declarou ao DC o sr. Amandino de Carvalho, Secretário de Viação e Obras, que no entanto acentuou a necessidade de um exame mais meticuloso das fundações do prédio, uma vez que nêle se observa pequeno recalque. Para isso, ontem mesmo foram designados os engenheiros Moacir Barbosa, Vitor Fadoul e Icaraí da Silveira — êste último especialista em solos.

LAUDO EM CINCO DIAS

— Não há motivo para pânico, nem para mudanças apressadas, disse ainda o sr. Amandino de Carvalho, que espera ter em mãos, em cinco ou seis dias, o laudo definitivo dos técnicos ontem designados para estudar o "Solange". Esse laudo tranqüilizará, ou não, definitivamente, os 800 moradores do edifício ameaçado.

FALA ESTACAS FRANKI

Enquanto isso, continua a evacuação dos que moram lá, justamente alarmados, e a firma Estacas Franki, responsável pelas fundações do "Solange", já começou a fazer, com a firma "Tecnosolo", a medição dos recalques dos pilares.

O engenheiro Costa Nunes, diretor técnico das Estacas Franki, informou ao DC que estêve lá sábado passado, atendendo a pedido dos condôminos, e não viu nenhum indício de comportamento anormal da parte do "Solange": "Não vi fissuras, e a estrutura me pareceu absolutamente íntegra", disse êle.

SEPARAÇÃO ANTIGA

Acrescentou o sr. Costa Nunes que a separação observada entre o "Solange" e o "Muirapiranga" é antiga e pode ser conseqüência de recalques de um ou de outro prédio. "O fenômeno se repete com freqüência — declarou — e nem sempre indica perigo de desabamento".

OS CONSTRUTORES

Os engenheiros Paulo de Mant e René Cognat, da firma ESCAU, construtora do edifício que ameaça cair, informaram ao DC que haviam tomado conhecimento do assunto pelos jornais do dia (embora o caso seja notícia desde sexta-feira). — "Só as Estacas Franki podem se pronunciar a respeito, já que construímos sôbre as estacas ali assentadas por essa firma", disseram.

A INCORPORADORA

Também se pronunciou o sr. Mario de Castro Nunes, gerente da Incorporadora Franco-Brasileira (Rua 7 de Setembro 66-10.º andar), que mandou fazer o prédio. Disse êle que um dos técnicos da firma, o engenheiro José Rosenblit, que tem apartamento no "Solange", foi lá e não notou nenhuma anormalidade que justificasse os receios de alguns moradores.

— Tudo o que há é uma separação antiga, resultante possivelmente de um afastamento normal entre os dois edifícios — concluiu o sr. Mário C. Nunes.

Os srs. Joseph Robert Valansi, Jacques Valansi e Maurício Valansi, sócios da Incorporadora Franco-Brasileira, têm apartamentos no "Solange", e nenhum dêles está alarmado, conforme declarou ainda o gerente da firma.

MACONHA NÃO É PROBLEMA NO 1.º EXÉRCITO

A Chefia de Polícia do Primeiro Exército informou ontem ao DC, que, ao contrário do que se verifica no II Exército, em São Paulo, o problema da difusão da maconha entre os seus soldados não foi sequer cogitado, não existindo casos de maior envergadura, que exijam a elaboração de qualquer plano de repressão.

O pronunciamento do Primeiro Exército foi solicitado por sugestão de uma notícia procedente de São Paulo, e divulgada nesta capital, segundo a qual as autoridades militares de São Paulo estariam elaborando um plano para combate ao vício da maconha nas casernas, em face da repetição dos casos de expulsão de praças maconheiros.

IGREJA NOVA DE S. JUDAS

As maquetas da nova Igreja de São Judas Tadeu, que será construída na Rua Cosme Velho, 470, estão expostas na vitrina do edifício Marquês de Herval, na Av. Rio Branco. O padre Góis convida os fiéis do Santo a irem ver a exposição.

Padeiros não querem a sugestão da Cofap

Após conferenciar com os proprietários de padarias em seu gabinete, o coronel Frederico Mindelo, Presidente da COFAP, declarou, ontem, ao DC, que o pão popular com o qual os panificadores querem substituir o pão francês (bisnagas) não é mau, mas não poderá ser adotado, a menos que se suspenda a fabricação das bisnagas e o novo tipo de pão faça parte de tôdas as fornadas.

Acrescentando que os panificadores não concordaram com a sua proposta, o coronel Mindelo disse que êsses industriais pretendem cobrir, apenas com a venda do pão popular, tôdas as despesas de seus estabelecimentos (empregados, impostos, aluguéis, etc.), como se não negociassem com outros tipos de pão, doces, biscoitos, queijo, café, chá e até bebidas. E por esta razão o Presidente da República não concorda com o aumento do preço do pão e tudo fez para impedir qualquer gravame na farinha panificável.

NOVA REUNIÃO

A reunião de ontem deveriam comparecer representantes do Serviço de Expansão do Trigo e do SAPS. Só os panificadores estiveram presentes, acompanhados do sr. Mário Di Piero, representante da indústria junto à COFAP. Por êsse motivo, nova reunião foi convocada para amanhã, renovando-se o convite àquelas entidades.

Reconstruída laje da praia do Leme

O Secretário de Viação e Obras da Prefeitura, sr. Amandino de Carvalho, informou, ontem, ao DC, que está inteiramente reconstruída a laje de concreto da Praia do Leme, que fôra danificada no trecho compreendido entre os prédios 416 e 478 da Avenida Atlântica.

Acrescentou o Secretário de Viação que rapidez dos trabalhos de salvamento das Praias do Leme e Arpoador depende das condições do mar, uma vez que a violência das vagas prejudica o andamento das obras de proteção e segurança, que estão sendo realizadas.

CORTINA VEDANTE

Revelou o sr. Amandino de Carvalho que os trabalhos no Leme prosseguirão com a construção de uma cortina vedante de concreto armado, nos demais trechos da laje protetora, sem que haja necessidade de destruí-la, como exigiram as obras já efetuadas. Posteriormente a laje será calçada com enchimento de areia e pedregulho na altura do Pôsto 1 será colocado [illegible]

Declarou ainda o Secretário de Viação que as medidas adotadas na Praia do Leme serão aplicadas no Arpoador, onde as obras progridem num ritmo que permite o movimento das marés. Frisou que a situação no Leme exigia ação mais imediata, sobretudo pela infiltração de água, o que poderia acarretar abalos nas fundações dos edifícios da orla marítima.

REABRIRAM-SE AS AULAS NA PDF

O DIARIO CARIOCA estêve, ontem, na Escola República da Colômbia, a tempo de ver estes alunos da 3ª série regressando às aulas, reabertas ontem, em tôdas as escolas primárias da Prefeitura

Começaram as aulas nas escolas da PDF

Com a presença do Embaixador do Chile, sr. Raul Paçan D'Avila, do Secretário da Educação, sr. Gonzaga da Gama, e de 133 crianças que entraram numa escola pela primeira vez, foi inaugurado, ontem, às 10 horas da manhã, o Jardim de Infância "Gabriela Mistral", ao mesmo tempo em que se iniciava, em tôdas as escolas primárias da PDF, o ano letivo de 1958.

Após a solenidade, em que falaram o Embaixador chileno e a Diretora do novo educandário, professôra Hilda Monteiro, o Diretor do Departamento de Educação Primária, sr. Veiga Cabral informou ao DC que nos próximos dias 27, 28 e 30 serão inauguradas as 28 escolas que foram construídas em tempo récorde para atender a 20 mil excedentes.

LEVANTAMENTO

Como as diretoras de escolas estão ainda relacionando os candidatos que procuram os estabelecimentos de ensino primário da Prefeitura, o sr. Veiga Cabral não pôde precisar o número das crianças que não conseguiram vagas êste ano. Assim que essas funcionárias terminarem o levantamento que lhes foi determinado, o Diretor de Educação Primária poderá informar com certeza sôbre a quantidade de excedentes, mas acredita que não passará de 20 mil.

TRÊS TURNOS

As novas escolas — continuou — funcionarão em regime de três turnos, com 700 professoras que serão nomeadas pelo prefeito Negrão de Lima dentro de alguns dias. Essas professoras serão escolhidas dentre as 900 que concluíram o curso normal do Instituto de Educação Carmela Dutra.

INCIDENTE

Quando souberam que não havia mais vagas para seus filhos, as senhoras ainda na fila de matrícula do 18º Distrito da Educação Primária, na Avenida Marechal Rangel, 612, passaram a depredar o portão (fechado) do prédio e rasgaram a roupa da servente que tentou detê-las.

Dois carros da Radiopatrulha — chamados pela Diretora do Distrito Educacional, sra. Atalá Fontes Peixoto — dissolveram a aglomeração de senhoras, que, no entanto, prometeram voltar, caso não consigam matricular seus filhos. O portão ficou um pouco danificado.

SECRETARIAS DA PDF VÃO ECONOMIZAR

Em ofício dirigido a todos os secretários da Prefeitura, Procurador Geral e Superintendente de Transportes, o Secretário do Prefeito recomendou o levantamento em tôdas as repartições das dotações que lhes foram previstas no Orçamento, com o objetivo de serem cortadas tôdas aquelas julgadas dispensáveis, a fim de evitar o agravamento do deficit registrado entre a despesa votada e a receita estimada, que promete montar inicialmente a quase set. milhões.

Em seu ofício a Secretaria do Prefeito recomendou que sejam abrangidas as providências que não visem ao prosseguimento de obras públicas, acrescentando que êsse "Plano de economia" deverá ser encaminhado ao gabinete do Prefeito, impreterivelmente, até o dia 15 do corrente mês.

O CORPO DOS FUZILEIROS

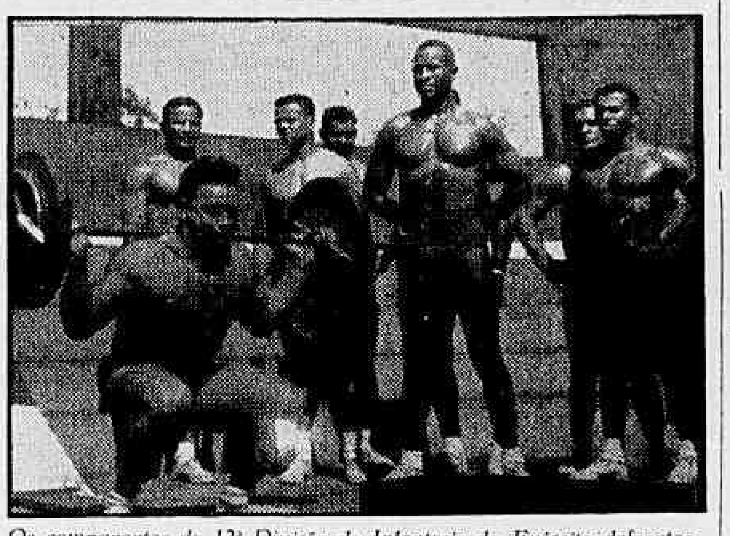

Os componentes da 12ª Divisão de Infantaria do Exército defrontar-se-ão, amanhã, durante a prova de cabo de guerra, com elementos do Corpo de Fuzileiros Navais com o corpo dos fuzileiros que aparecem na foto. O troféu será oferecido pelo D. C., aos mais fortes

Fuzileiros disputam amanhã o troféu DC

Os Fuzileiros Navais, que ontem se sagraram campeões do torneio de basquete, derrotando a 1.ª Divisão de Infantaria do Exército por 45 x 37, decidirão, amanhã, às 19 horas, no campo do Vasco da Gama, o torneio de cabo de guerra, disputando um troféu oferecido pelo DIARIO CARIOCA.

O torneio de futebol encerra-se também amanhã, com uma final entre bombeiros e fuzileiros. Nos jogos realizados domingo último, a 1.ª Divisão de Infantaria venceu a Polícia Militar por 2 x 0 e os Fuzileiros se impuseram à 1.ª Divisão de Infantaria, também por 2 x 0.

PROGRAMA PARA HOJE

Do programa esportivo para hoje consta: às 8 horas, campeonato de tiro, no campo da Ilha do Governador, e às 15 horas o jôgo de voleibol no ginásio do Tijuca Tênis Club. Participantes: 1a. Divisão de Infantaria, Cruzadores, Corpo de Bombeiros, Polícia Militar e Corpo de Fuzileiros.

Hoje, às 21,30 horas, a TV-Tupi fará uma transmissão direta do Governador, apresentando ao público a vida de um fuzileiro naval desde o ingresso na caserna e sua participação em combate com breve demonstração.

GINASTICA COM ARMA

Amanhã e quinta-feira, além das competições esportivas, serão realizadas demonstrações de ginástica militar com arma e apresentação da escola de samba «Acadêmicos do Salgueiro», respectivamente no campo do Vasco da Gama e no Estádio Gilberto Cardoso.

As 21 horas de quinta-feira será realizado um «show» no Maracanãzinho.

ENSAIO DA CHEGADA

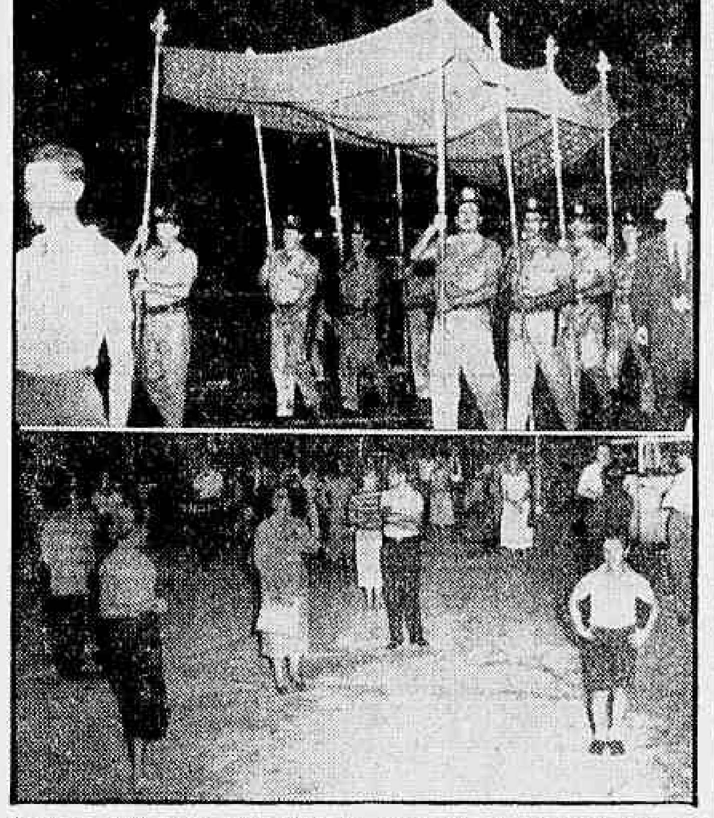

Mais de 100 atores compareceram ao ensaio de ontem à noite, na Praça 15, para a comemoração da chegada de D. João VI ao Brasil, que será realizada no dia 8 de março. Oito guardas da polícia municipal carregaram o pálio (foto superior). Embaixo, os artistas em pleno ensaio

D. João (de charuto) chegou à Pça. Quinze

De terno branco e fumando charuto, D. João VI (representado por Jaime Costa) chegou à Praça 15, às 22 horas de ontem, no ensaio da reconstituição histórica que a Prefeitura organizou para comemorar, no dia 8 do corrente, os 150 anos da chegada da família real.

O ensaio começou com um atraso de mais de uma hora, porque vários dos participantes compareceram, antes, a um jantar, em homenagem a Joraci Camargo. Heloísa Helena, que será Carlota Joaquina, faltou e foi substituída por Maria Sampaio.

EXPERIÊNCIA

— Já fui D. João mais de 300 vêzes — declarou Jaime Costa, que suportou com bom-humor as quase duas horas de ensaio, mais a de espera. Sôbre Carlota Joaquina disse o ator: — Heloísa Helena estará perfeita no papel, pois já viveu a rainha, com medalha de ouro. Também se pensou em Dulcina de Morais para representá-la, mas tanto eu como ela achamos difícil: ela já marcou no palco o papel da Marquêsa de Santos e não ficaria nada bem D. João chegar com a Marquesa".

Jaime Costa usará na reconstituição histórica a mesma roupa de sua peça. Apenas a "maquillage" terá de ser modificada, devido à iluminação diferente.

ANIMAÇÃO

Apesar do cansaço, os artistas mostravam-se, como bons profissionais, animados. Aimée, que será a Viscondessa de Castro, compareceu de vermelho. — Acompanharei o cortejo em fiacre (disse ela, e estou entusiasmadíssima em participar do espetáculo tão diferente de tudo o que tenho feito.

Maria Sampaio faria a Marquesa de Cadaval mas descobriu-se que o marquês tinha morrido na Bahia. — Tiveram então que trocar o meu papel, mas ainda não sei qual será. Só sei que chegarei de fiacre.

O CORTEJO

D. João desembarcará do navio-escola "Guanabara", cedido pelo Ministério da Marinha. Chegará ao cais em um escaler, com a família real; nobres e autoridades eclesiásticas o receberão, dirigindo-se o cortejo para o aguadeiro da praça, onde beijará a cruz, que lhe é oferecida pelo arcebispo da cidade.

O pálio que cobrirá Jaime Costa e Heloísa Helena em seu trajeto é o autêntico, cedido pelo Museu Histórico. Oito guardas da polícia municipal, com roupas da época, o sustentarão. À porta da catedral será realizado o "Te Deum", com o côro dos Beneditinos. Em seguida, no palanque armado sôbre a estátua de Osório, Jaime Costa, sentará na cadeira, também autêntica, em que D. João se sentou pela primeira vez no Rio de Janeiro, para a cerimônia do beija-mão. Seguir-se-ão danças e cantos populares, música e fogos de artifício.

OUTRO ENSAIO

O Departamento de História e Documentação, que, sob a direção do pela Tiago de Melo, promove o espetáculo, marcou para sexta-feira, à mesma hora, o próximo ensaio, do qual participarão também os militares e os cavalos. Então já estarão prontos os palanques e o Prefeito comparecerá.

Encenação, guarda-roupa, decorações, estão sendo supervisionados por José Maria Monteiro, Geraldo Queiroz, Nilson Pena e Agostinho Olavo, que trabalham no Departamento das 7 às 22 horas. Oez costureiras prepararam os últimos trajes, que em parte foram cedidos pelo Teatro Municipal.

Ao ensaio de ontem à noite compareceram cêrca de 100 atores do teatro brasileiro.

Engenheiros vão ter seu código de ética

Um código de ética para os engenheiros está sendo estudado, no Clube de Engenharia, pela mesma comissão que irá apresentar ao Govêrno um anteprojeto de lei instituindo medidas para punir os responsáveis pelas construções más e impedir que elas sejam erguidas.

Logo que esteja pronto, o anteprojeto de lei será enviado à Câmara dos Deputados, com uma mensagem do Poder Executivo. Caberá ao próprio Clube de Engenharia fiscalizar a aplicação do código de ética, semelhante aos que já existem para os advoagdos e médicos.

A COMISSÃO

A Comissão pretende propor a punição dos engenheiros negligentes e dos que não tenham conhecimentos técnicos bastantes para exercer a profissão. Os trabalhos incluem a revisão de tôda a legislação vigente de construção civil.

Compõem a Comissão os srs. Icarahy da Silveira (da Sociedade de Engenheiros da PDF), Félix Martins de Almeida (do Sindicato da Construção Civil do Rio de Janeiro), Mário Cunha Pires Amorim (do Instituto de Arquitetura do Brasil) Luís Gioseffi Januzzi (do Sindicato de Engenheiros do Rio de Janeiro), Antônio José da Costa Nunes (do Conselho Regional de Engenharia e Arquitetura, 5a. Região), Rufino de Almeida Pizzarro (do Clube de Engenharia) Fernando Luís Lôbo Barbosa (do Instituto de Engenharia Legal). O Presidente é o engenheiro Maurício Joppert, também Presidente do Clube de Engenharia.

PUNIÇÃO E AFASTAMENTO

Em discurso feito no Clube de Engenharia, propondo a criação da comissão especial, o engenheiro Luís Rodolfo Cavalcanti de Albuquerque Filho, disse: — "Nem a classe nem a reputação dos engenheiros podem estar à mercê dos elementos que, se são culpados, devem ser impiedosamente punidos e afastados do exercício da profissão, e não defendidos ou acobertados por um mal compreendido espírito de solidariedade de classe".

OS NOSSOS CAEM

Referindo-se aos desabamentos ocorridos no Rio, o engenheiro Cavalcanti Filho declarou: — "Isso ainda vai acabar sendo motivo de atração turística. Se Pizza vale à Itália milhões de dólares porque os turistas gostam de ver a tôrre que se inclina cada vez mais e não cai nunca — muito mais poderemos ganhar, dispondo em Copacabana de construções muito mais altas e que tombam, de verdade, como se fôssem construções de mentira".

FATALIDADE, NUNCA

O sr. Cavalcanti Filho concitou os bons engenheiros a uma ação intransigente contra as negligências e os crimes na execução das obras, afirmando que os projetos são apresentados à Prefeitura com os seus elementos perfeitamente corretos (cálculos, sondagens, disposições etc.) e por ela, então, aprovados — "Se houver fracasso, só poderá ser atribuído à má execução, à qualidade deficiente dos materiais empregados, mas nunca à fatalidade".

NOVO EXAME VESTIBULAR DE ESTATÍSTICA

Haverá, êste ano, segunda época nos exames vestibulares do Curso Superior da Escola Nacional de Ciências Econômicas, já que no exame de primeira época houve apenas 30 candidatos aprovados, para 100 vagas.

Como ainda existem vagas

(Conclui na 7.ª página)

COFAP fixará preço teto para o pescado

O coronel Francisco Mindelo informou, ontem, ao DC, que não haverá, pròpriamente, tabelamento de peixe, durante a Semana Santa(mas a COFAP estabelecerá, para as difrentes espécies de pescado, de um preço-teto, que será, evidentemente, superior ai fixado no ano passado.

O Presidente da COFAP revelou que a Caixa de Crédito da Pesca armazenará cem toneladas de peixe fino e o Abrigo Redentor terá em estoque 200 a 300, o que cobrirá, satisfatòriamente, as necessidades do consumo. As feiras-livres e postos autorizados venderão atum a Cr$ 30, o quilo.

ATUM FRESCO

O atum fresco, que tinha desaparecido do mercado, por sofrer o boicote das peixarias, será vendido em caixas isotérmicas, por moças que trajarão uniforme especial, nas feiras e postos. As emprêsas que se dedicam à pesca do atum deliberaram encarregar-se, elas mesmas, da distribuição do pescado, dispensando, assim, a intervenção das peixarias.

Operários vão ao Presidente

Uma comissão de representantes sindicais de S. Paulo, que integram o Pacto de Unidade Inter-Sindical, entregou, ontem, ao Presidente da República e ao Ministro do Trabalho, um memorial em que reafirmam o seu apoio ao substitutivo da Comissão de Legislação Social da Câmara dos Deputados ao projeto n.º 84, de 1955, e pleiteiam a aprovação, em regime de urgência, do projeto de Lei Orgânica da Previdência Social.

O referido memorial enumera, ainda, as seguintes resoluções adotadas na última reunião daqueles dirigentes sindicais: ratificar a decisão de apoiar o parecer da comissão incumbida de apreciar a Escala Móvel de Salários; participar do movimento contra a vinda da "American Can. Co." e apelar ao Ministro do Trabalho para que não haja intervenção no Sindicato dos Condutores de Veículos de São Paulo.

PROMESSAS

O sr. Salvador Romano Losacco, Presidente do Pacto de Unidade Intersindical, declarou à reportagem que a regulamentação do direito de greve e a reforma da Previdência Social, assim como as demais reivindicações dos sindicatos, constituiam promessas do Govêrno, feitas não só pelo Presidente da República, mas ainda pelo Vice-Presidente e pelo Ministro do Trabalho.

CAREQUINHA E FRED ELEITOS PARANINFOS

As crianças que fizeram o Curso de Relações Humanas da professôra Fernanda Barcelos, e que receberão seus diplomas às 16 horas de hoje, no auditório do Ministério da Educação, elegeram Fred e Carequinha, os palhaços da televisão, como paraninfos da turma.

Fred e Carequinha aceitaram e vão dar um "show" para seus afilhados; na mesma solenidade, receberão diplomas os adultos que fizeram o curso sôbre Problemas Infantis, e a professôra Fernanda Barcelos pronunciará uma conferência intitulada "Perigo da Psicanálise".

MARCENEIROS VÃO DISCUTIR SEU SALÁRIO

Transferida de ontem, será hoje a reunião dos marceneiros com seus patrões, no Departamento Nacional do Trabalho, para discutir o aumento dos salários. Os empregados insistirão em sua proposta inicial de 35 por cento de aumento.

Na primeira reunião, antes do carnaval, o Departamento Nacional do Trabalho patrocinou uma proposta conciliatória dos patrões, concedendo aumento de 10 por cento. Os marceneiros não chegaram a discuti-la nem apresentaram contra-proposta.

Caso dos marítimos com solução à vista

Os problemas do pagamento dos atrasados aos marítimos e a solicitação de crédito especial ao Congresso pelo Presidente da República, a fim de possibilitá-lo, deverão ser resolvidos em definitivo nas próximas horas, pondo um ponto final na campanha de reivindicações dos marítimos, que quase conduziu a classe a uma nova greve geral e teve o seu ponto culminante na entrevista dos dirigentes com o Presidente, na sexta-feira passada.

Ontem, os ministros Eurico Sales e Parsifal Barroso, reunidos para estabelecer as providências para a solução definitiva do caso dos marítimos, discutiram a questão referente ao reconhecimento do ano marítimo, estabelecido por portaria do Ministro do Trabalho e descumprida pelas autarquias subordinadas ao Ministério da Viação.

FEDERAÇÃO REUNE-SE

O Conselho de Representantes da Federação Nacional dos Marítimos deverá, em reunião marcada para esta semana, debater as providências estabelecidas pelos Ministros, bem como outros problemas ligados às reivindicações dos integrantes das várias categorias de marítimos.

UM CACIMBA MUNICIPAL

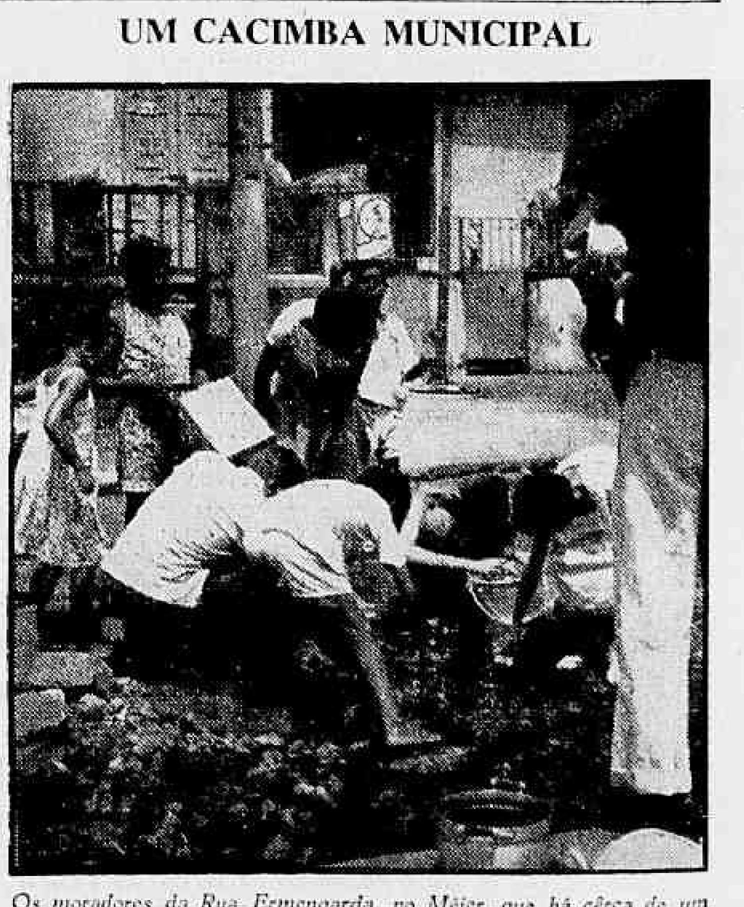

Os moradores da Rua Ermengarda, no Méier, que há cêrca de um ano forçaram o Departamento de Águas a tapar os buracos da sua rua — onde havia manilhas quebradas e minava água — a poder de cartazes e críticas, voltaram humildemente a abrir por suas próprias mãos aquêles buracos, como forma de fugir à sêca conseqüente do acidente do Guandu. Os moradores, que neste ponto não se decepcionaram, descobriram realmente um filete de água no fundo dos antigos buracos, que a Prefeitura cobriu sem consertar as manilhas. — Na foto, a cacimba municipal, aberta pela iniciativa privada